

**BANCO CENTRAL
DE COSTA RICA**

**INFORME MENSUAL
DE LA SITUACIÓN ECONÓMICA
DE COSTA RICA**

NOVIEMBRE, 2007

**DIVISIÓN
ECONÓMICA**



INFORME MENSUAL DE LA SITUACIÓN ECONÓMICA DE COSTA RICA, NOVIEMBRE 2007

CONTENIDO

	Página
1. Producción, empleo y salarios	1
Indicador mensual de actividad económica (IMAE).....	3
Indicador mensual de actividad económica. Tendencia ciclo por industrias productivas. Tasa Interanuales	3a
Indicador mensual de actividad económica. Tendencia ciclo por industrias productivas. Tasas Medias	3b
Ventas de energía eléctrica	4
Ventas de combustibles	5
Oferta y demanda de trabajo y desempleo	6
Salarios por persona, registrados en régimen enferm. y matern.....	7
Trabajadores registrados en régimen enfermedad y maternidad....	8
Índice de salarios mínimos	9
 2. Sector externo	 10
Balanza comercial	11
Exportaciones FOB	12
Importaciones por uso o destino	13
Reservas Internacionales netas del BCCR	14
Turismo: movimiento de viajeros	15
 3. Sector fiscal	 16
Sector Público Global: resultado financiero	17
Situación financiera del Gobierno Central	18
Gobierno Central crecimiento y estructura de ingresos totales.....	19
Gobierno Central crecimiento y estructura de gastos totales.....	20
Sector Público Global: Indicadores de la deuda interna y externa.....	20a
Gobierno Central: Indicadores de la deuda interna y externa.....	20b
Banco Central de Costa Rica: Indicadores de la deuda interna y externa.....	20c
Gobierno Central: tenencia de la deuda bonificada	21
Banco Central: tenencia de la deuda bonificada	22

4.	Sector financiero	23
4.1	Agregados monetarios	24
	BCCR: Numerario en poder del público	25
	BCCR: Reservas Internacionales Netas	25
	BCCR: Activos Internos Netos	26
	BCCR: Activos Externos Netos	26
	Base monetaria por componentes.....	27
	Base monetaria y emisión	28
	Sistema Bancario Nacional. Liquidez Total.	
	Variaciones porcentuales	29
	Sistema Bancario Nacional. Liquidez Total.	
	Saldos en millones de colones	30
	Riqueza financiera del sector privado	31
	Crédito interno total	34
	Bancos Comerciales: Origen y aplicación de recursos. Diciembre 2005-Agosto 2006	34a
	Bancos Comerciales: Origen y aplicación de recursos. Diciembre 2006-Agosto 2007	34b
	Crédito al sector privado por rama de actividad.....	35
4.2	Mercados de negociación	36
	Negociaciones en subasta conjunta (cero cupón)	37
	Negociaciones en subasta conjunta (cero cupón y tasa fija)	37a
	Mercado interbancario de dinero	38
	Transacciones bursátiles	39
	Indices bursátiles nacionales	40
	Nota técnica.....	41
4.3	Tasas de interés	43
	Tasas de interés pasivas en moneda nacional	44
	Tasas de interés pasivas netas en colones.....	45
	Tasa básica, Tasa BEM Cero Cupón y premio por invertir en moneda nacional	46
	Tasa básica y Tasas BEM nominales y reales y premio por invertir en moneda nacional	47
	Tasas de interés activas en moneda nacional: agricultura, industria y otras actividades.....	48
	Tasas de interés activas en moneda nacional: promedios trimestrales y mensuales.....	49
	Tasas de interés brutas de los Títulos de Propiedad.....	50
	Tasas de interés del mercado interbancario de dinero	51
	Nota técnica.....	52

5.	Tipo de cambio y mercado cambiario	53
	Índice tipo de cambio efectivo real multilateral	54
	Tipo de cambio nominal del dólar.....	55
	Resultado total del mercado cambiario.....	56
6.	Precios	57
	Índice de precios al consumidor	58
	Evolución IPC sin agropecuarios y sin combustibles.....	59
	IPC según grupos (variaciones acumuladas).....	60
	IPC según grupos (variaciones interanuales).....	61
	IPC según bienes y servicios.....	62
	IPC según bienes regulados y no regulados.....	63
	IPC. Variaciones interanuales de regulados, combustibles y regulados sin combustibles.....	64
	Evolución de los bienes no regulados del IPC.....	65
	Evolución de los servicios regulados y no regulados del IPC.....	66
	Índices de precios	67
	IPC e Índice subyacente inflacionario.....	68
7.	Indicadores de la economía internacional	69
	PIB, IPC, tasas de interés	70
	Información internacional: índices bursátiles y tasas de interés.....	71
	Precios a futuro del petróleo crudo y del café	72

1. PRODUCCIÓN, EMPLEO Y SALARIOS

En el lapso de enero-agosto, la tendencia ciclo del Índice Mensual de Actividad Económica (IMAE) registró un crecimiento medio de un 6,7%, tasa que sigue siendo favorable a pesar de mostrar una desaceleración si se compara con igual periodo del año previo (8,9%) e incluso con el desempeño que mostró la actividad productiva en todo el 2006 cuando alcanzó una tasa media de aumento de 8,6%. El crecimiento generado en este periodo ha sido impulsado principalmente por la producción de la industria manufacturera, las telecomunicaciones, la agricultura, la construcción, el comercio y la intermediación financiera.

El Índice Mensual de la Actividad Manufacturera (IMAM), según la serie original, a agosto registró un crecimiento de un 6,1% tasa que muestra un menor ritmo de crecimiento con respecto a la observada en igual período del año previo (14,4%). Aparte de ello, su crecimiento ha estado sustentado básicamente en la producción del régimen de Zona Franca, cuyo aumento fue de un 6,2%, así como por el de las empresas manufactureras medianas y grandes con un crecimiento de un 6,3%. En agosto, la tasa interanual de la manufactura registró un crecimiento de 8,1% que superó el aumento medio de los primeros siete meses del año en 2,3 p.p. y en 2 p.p. el crecimiento de igual mes del 2006 (6,1%).

Los principales factores a destacar en el crecimiento interanual de esta industria en agosto son:

- El régimen de Zona Franca a pesar de reflejar un comportamiento intermensual irregular durante este año, a partir de junio muestra crecimientos positivos, siendo la tasa de agosto (10,7%) la más alta del presente año e incluso superior al aumento medio de los primeros siete meses (3,1%).
- Las mayores exportaciones a Centroamérica y el Caribe y el comportamiento de la demanda interna continúan favoreciendo la producción del régimen regular (excluidos los regímenes especiales). La demanda interna y externa ha propiciado mayor actividad en las industrias productoras de plásticos, panadería, productos minerales no metálicos, lácteos y grasas y aceites vegetales. Estas explican el 61% del aumento de la producción de las empresas del régimen regular en agosto 2007.

- Adicionalmente, en agosto las industrias relacionadas con la construcción registran un crecimiento superior al acumulado en el periodo enero-julio. Así, destacó la fabricación de productos de arcilla, cemento y productos metálicos estructurales.
- Las industrias con mayor contribución negativa a la evolución de la manufactura en agosto son las de llantas, resinas sintéticas y material de embalaje de papel cartón. La reducción de la producción de llantas se asocia a mayores importaciones, la de resinas sintéticas a modificaciones en la planta productiva de una de las firmas más importantes y la de embalaje de papel y cartón a una menor exportación de banano. Esta industria en meses anteriores registró incrementos muy importantes en las cantidades vendidas en el exterior.
- Por su parte, la agroindustria tradicional registró en agosto un crecimiento inferior al del mismo mes del 2006 en 1,5 p.p. Lo anterior debido principalmente a una menor producción de carne de pollo.

En lo que corresponde a los servicios de “Transporte, Almacenamiento y Comunicaciones” según su tendencia ciclo, el ritmo de crecimiento medio sigue siendo significativo (8,3%) aunque levemente desacelerado con el observado en el año previo (9,0%), explicado en más de un 60% por las telecomunicaciones relacionadas con la telefonía celular y el Internet.

En lo relativo al Índice Mensual de la Actividad Agropecuaria (IMAGRO), la tasa interanual de agosto, serie original, presentó un crecimiento de 1,1%, con respecto a su similar del año anterior. El crecimiento de actividades como piña, papa y leche entre otras se vio parcialmente compensado por la disminución en la actividad productiva de arroz, banano y pollo principalmente. Las razones básicas que explican el comportamiento de este indicador fueron:

- La actividad de la piña mostró en agosto un crecimiento de 2,9% reflejando con ello una fuerte desaceleración con respecto a los meses previos, debido a factores adversos tanto climatológicos como la difusión de una plaga (tecla) que afectó ciertas plantaciones piñeras.
- En la actividad papera, su mayor producción se ha visto estimulada principalmente por las mayores exportaciones a Nicaragua, al incremento en la demanda local para consumo intermedio (industrias de papa tostada y restaurantes) y la escasa producción registrada en el 2006 debido a la disminución en el suministro de semilla certificada.

- Por su parte, el dinamismo de la industria lechera, obedeció a condiciones climáticas favorables, y a una mejora en las condiciones de pago por parte de las empresas que compran este producto para su industrialización, posiblemente motivadas por las mayores ventas tanto internas como externas de productos lácteos, así como para compensar el incremento en el precio de los concentrados.
- En la industria del arroz se observó una disminución de 29,2% respecto a agosto del 2006 en razón de un desfase en la siembra y por factores climatológicos adversos que disminuyeron la producción por área sembrada. No obstante lo anterior, la actividad mostró un importante dinamismo en la primera mitad del año 2007 consecuencia de una mayor productividad por hectárea originada en la incorporación de nuevas variedades y mejoras en el manejo de cultivo debido a la mayor asistencia técnica por parte de la Corporación Arroceras Nacional (CONARROZ). Así, en el lapso enero-agosto del año en curso la actividad incrementó su producción media en 13,7%.
- La actividad bananera ha mostrado dinamismo durante el 2007 con un crecimiento medio de 7,8% en los primeros ocho meses del año, producto de las buenas prácticas agrícolas, junto con las condiciones del mercado externo que permitieron la colocación de esta fruta. En agosto 2007 específicamente, esta actividad reflejó una merma de 2,9% respecto a igual mes del año pasado, ello debido a las condiciones climáticas que afectaron el embolse de la fruta.

En lo que respecta a la industria de la construcción, al igual que el desempeño observado en el 2006, durante el periodo enero agosto, la tendencia ciclo de esta actividad continúa registrando crecimientos positivos y altos (19,5%), mientras que en el 2006 para ese mismo lapso fue 16,0%. En este comportamiento influyó primordialmente la construcción privada, la cual según los permisos de construcción, refleja incrementos principalmente en edificaciones habitacionales, comerciales, e industria. En general esta industria ha encontrado en el presente año condiciones más favorables de acceso al crédito: las nuevas colocaciones de crédito para vivienda, construcción, y turismo a julio reflejan un crecimiento nominal de 30,9%, 66,2% y de 54,4%, a su vez motivado por las bajas en las tasas de interés reales para vivienda y construcción durante el año en curso.

En el comercio resalta el hecho de que la mayoría de grupos comerciales (un 85%) consiguieron acrecentar sus volúmenes de ventas ubicando su crecimiento medio en la tendencia ciclo de un 4,9%, superior a la tasa en igual lapso del 2006. Las actividades que principalmente contribuyeron a ese comportamiento fueron las siguientes: i) ventas de vehículos cuya mayor cantidad vendida creció 10 puntos porcentuales más en los primeros ocho meses del 2007 con respecto a ese mismo periodo del año pasado, o sea un 25% y 15% respectivamente, donde su evolución se justifica en la implementación de políticas de promoción más efectivas ii) ventas de aparatos eléctricos y del hogar donde contribuyó la aplicación de estrategias de ventas que incentivan la compra de artículos más modernos, así como la implementación de planes de financiamiento que promueven la compra de esos artículos, aunado a una mayor cantidad de centros distribución de este tipo de productos, iii) comercialización de productos que constituyen insumos básicos para la construcción tales como cemento, productos plásticos, productos de arcilla y artículos de ferretería y iv) venta de alimentos diversos debido a la gran variedad de bienes a precios accesibles y la apertura de varios establecimientos en diversas lugares del país.

Aunque en diferente orden según su aporte, las actividades anteriormente mencionadas son las que explican también el comportamiento el crecimiento de un 5,4% en agosto del presente año respecto a su homólogo del 2006.

Con respecto a los servicios de intermediación financiera durante el año continúa el fortalecimiento en la colocación de crédito dirigido a proyectos de construcción y adquisición de vivienda, consumo y comercio así como en los servicios prestados a los ahorrantes mediante depósitos a plazo y de ahorro a la vista. También influyó en la evolución de los servicios de esta industria las mayores comisiones por el servicio de tarjetas de crédito y operaciones de cambio y arbitraje de divisas.

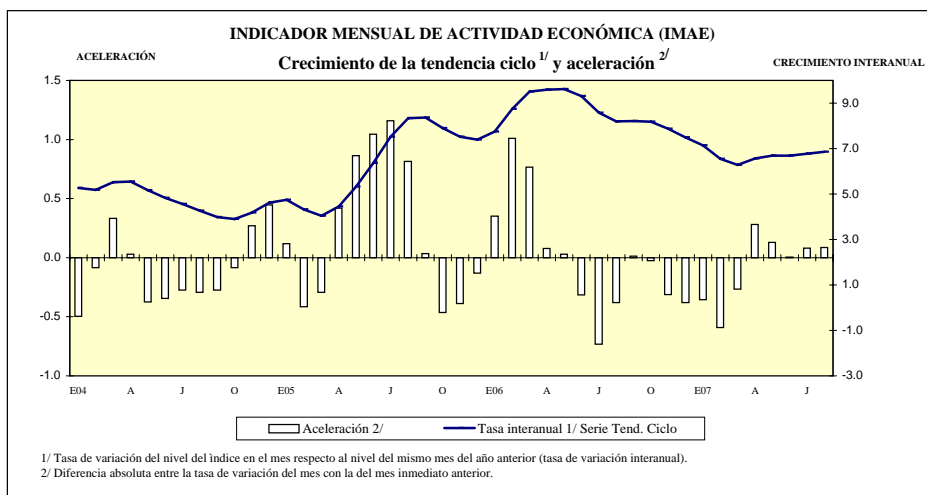

INDICADOR MENSUAL DE ACTIVIDAD ECONÓMICA (IMAE)
BASE 1991=100

	Serie Original	Tasa interanual 1/ Serie Orig.	Serie Tendencia Ciclo	Tasa interanual 1/ Serie Tend. Ciclo	Aceleración 2/	Tasa media anual 3/	Tasa de variación de los últimos doce meses 4/
E04	180.57	3.1	181.03	5.3	-0.5	5.3	6.7
F	181.88	1.6	182.09	5.2	-0.1	5.2	6.5
M	200.04	8.7	183.24	5.5	0.3	5.3	6.3
A	179.96	6.9	183.76	5.5	0.0	5.4	6.2
M	190.86	4.3	183.67	5.2	-0.4	5.3	6.0
J	182.54	5.6	183.66	4.8	-0.3	5.3	5.8
J	187.32	4.8	183.79	4.6	-0.3	5.2	5.6
A	182.29	5.6	183.95	4.3	-0.3	5.0	5.4
S	176.65	4.2	184.61	4.0	-0.3	4.9	5.2
O	180.81	1.1	185.85	3.9	-0.1	4.8	5.0
N	185.28	4.8	187.31	4.2	0.3	4.8	4.8
D	196.92	4.9	188.71	4.6	0.4	4.7	4.7
E05	190.70	5.6	189.62	4.7	0.1	4.7	4.7
F	188.23	3.5	189.97	4.3	-0.4	4.5	4.6
M	197.93	-1.1	190.63	4.0	-0.3	4.4	4.5
A	190.57	5.9	191.94	4.5	0.4	4.4	4.4
M	202.34	6.0	193.44	5.3	0.9	4.6	4.4
J	193.10	5.8	195.34	6.4	1.0	4.9	4.6
J	202.19	7.9	197.61	7.5	1.2	5.3	4.8
A	205.96	13.0	199.28	8.3	0.8	5.6	5.2
S	195.10	10.4	200.06	8.4	0.0	5.9	5.5
O	192.91	6.7	200.54	7.9	-0.5	6.1	5.9
N	197.32	6.5	201.39	7.5	-0.4	6.3	6.1
D	208.85	6.1	202.66	7.4	-0.1	6.4	6.4
E06	199.43	4.6	204.29	7.7	0.4	7.7	6.6
F	204.31	8.5	206.59	8.7	1.0	8.2	7.0
M	230.16	16.3	208.77	9.5	0.8	8.7	7.4
A	197.19	3.5	210.36	9.6	0.1	8.9	7.9
M	227.24	12.3	212.05	9.6	0.0	9.0	8.2
J	217.04	12.4	213.52	9.3	-0.3	9.1	8.5
J	214.84	6.3	214.56	8.6	-0.7	9.0	8.6
A	222.44	8.0	215.62	8.2	-0.4	8.9	8.5
S	209.43	7.3	216.49	8.2	0.0	8.8	8.5
O	212.42	10.1	216.95	8.2	0.0	8.8	8.6
N	213.27	8.1	217.24	7.9	-0.3	8.7	8.6
D	219.79	5.2	217.84	7.5	-0.4	8.6	8.6
E07	219.56	10.1	218.87	7.1	-0.4	7.1	8.5
F	215.72	5.6	220.11	6.5	-0.6	6.8	8.3
M	234.40	1.8	221.88	6.3	-0.3	6.6	8.1
A	218.28	10.7	224.15	6.6	0.3	6.6	7.8
M	240.29	5.7	226.23	6.7	0.1	6.6	7.6
J	230.68	6.3	227.82	6.7	0.0	6.6	7.4
J	230.10	7.1	229.10	6.8	0.1	6.7	7.2
A	237.36	6.7	230.41	6.9	0.1	6.7	7.1

1/ Variación porcentual del nivel del mes respecto al del mismo mes del año anterior .

2/ Diferencia absoluta entre la tasa de variación del mes con la correspondiente del mes anterior.

3/ Variación del nivel medio del período que termina en el mes, respecto al nivel medio del mismo período del año anterior.

4/ Variación porcentual de la serie tendencia ciclo.

Fuente: Estadística Macroeconómica, BCCR.

Índice Mensual de Actividad Económica

Tendencia ciclo por industrias productivas

Tasas Interanuales 1/

Período	Agricultura	Manufacturera	Minas y canteras	Electricidad y agua	Construcción	Comercio	Hoteles	Transporte, almacenaje y comunicaciones	Servicios financieros y seguros	Otros servicios prestados a empresas	Servicios financieros medidos indirectamente	Resto industrias/2	Total IMAE
E2004	6.08	5.01	-0.67	5.11	-0.51	2.84	12.38	15.27	10.25	9.01	7.37	2.76	5.27
F	5.51	5.04	0.59	4.85	-1.47	2.85	13.43	14.81	9.17	8.49	6.48	2.41	5.19
M	5.12	5.08	3.25	4.98	-1.03	2.83	14.28	14.20	8.80	8.41	7.44	2.24	5.52
A	4.62	4.70	5.54	5.15	2.22	2.77	14.92	13.63	9.06	9.04	9.78	2.13	5.55
M	3.90	4.13	6.32	5.34	7.38	2.65	15.43	13.14	9.54	9.32	10.53	2.08	5.18
J	3.11	3.60	6.91	5.48	11.21	2.52	15.75	12.72	9.82	9.16	10.12	2.06	4.83
j	2.23	3.06	7.28	5.46	12.85	2.38	10.21	12.45	9.83	9.33	11.16	2.05	4.56
A	1.39	2.82	7.57	5.18	12.41	2.24	10.56	12.30	9.45	9.54	13.01	2.13	4.27
S	0.84	3.19	9.04	4.84	10.30	2.10	10.91	11.88	8.38	8.77	13.76	2.31	3.99
O	0.66	4.07	11.19	4.52	8.20	1.98	11.20	11.24	7.25	7.43	14.13	2.59	3.91
N	0.84	5.01	12.20	4.21	7.16	1.88	11.51	10.81	7.02	6.98	14.10	2.68	4.18
D	1.25	5.51	11.52	3.98	6.21	1.78	11.83	10.57	7.26	7.14	13.20	2.57	4.62
E2005	1.68	5.39	9.26	3.93	3.91	1.71	11.93	10.36	7.48	7.35	13.50	3.02	4.74
F	2.05	4.86	5.40	4.05	1.78	1.72	11.81	10.13	7.86	7.45	15.00	3.05	4.33
M	2.36	5.24	1.22	4.14	-0.02	1.76	11.63	9.95	8.33	7.33	14.47	3.10	4.04
A	2.71	7.03	-0.72	4.35	-2.06	1.82	11.30	9.80	8.37	7.07	11.95	3.17	4.45
M	3.17	9.01	0.08	4.52	-2.79	1.97	10.86	9.64	7.87	6.93	11.05	3.22	5.32
J	3.72	11.56	1.83	4.61	-2.99	2.14	10.55	9.49	7.40	6.78	11.66	3.24	6.36
j	4.24	15.39	3.61	4.67	-2.65	2.31	10.21	9.24	7.07	6.51	10.87	3.26	7.52
A	4.54	18.33	5.56	4.83	-0.38	2.49	9.68	8.89	7.04	6.56	9.53	3.28	8.34
S	4.86	17.93	7.04	4.94	2.32	2.67	9.08	8.73	7.68	6.76	9.76	3.28	8.37
O	5.34	15.89	6.94	4.94	2.14	2.86	8.40	8.71	8.40	6.50	10.90	3.25	7.91
N	5.80	14.77	6.93	5.09	-0.21	3.00	7.54	8.68	8.68	6.23	12.01	3.25	7.52
D	6.40	14.23	8.32	5.39	0.58	3.12	6.53	8.78	8.88	6.36	11.62	3.26	7.39
E2006	7.28	14.47	10.09	5.66	5.70	3.21	5.62	8.99	9.20	10.90	9.93	2.51	7.74
F	8.20	16.53	13.26	5.75	11.35	3.26	4.92	9.19	9.53	10.75	10.17	2.56	8.75
M	8.91	17.83	17.71	5.70	16.26	3.33	4.36	9.35	9.78	10.89	11.86	2.61	9.51
A	9.57	16.96	20.85	5.76	18.97	3.43	3.92	9.52	10.14	11.04	12.18	2.65	9.59
M	10.37	16.42	21.00	6.05	18.38	3.48	3.46	9.69	10.92	11.08	11.10	2.73	9.62
J	10.99	15.12	17.87	6.36	18.57	3.51	2.86	9.84	11.52	11.16	9.80	2.83	9.31
J	11.62	11.83	14.96	6.57	19.56	3.56	2.34	10.06	11.79	11.17	9.73	3.11	8.58
A	12.51	8.90	13.84	6.65	19.62	3.62	2.11	10.44	11.96	11.15	10.86	3.25	8.20
S	13.08	7.72	12.41	6.70	19.43	3.71	2.01	10.76	11.89	11.67	11.65	3.40	8.21
O	13.01	7.44	11.33	6.76	20.26	3.82	1.91	10.79	11.69	12.67	11.21	3.86	8.18
N	12.54	6.90	10.96	6.61	21.87	3.96	1.98	10.47	11.14	12.87	9.75	4.03	7.87
D	11.78	6.62	10.51	6.39	21.26	4.13	2.27	9.79	10.60	12.41	9.16	4.18	7.49
E2007	10.81	6.40	10.46	6.37	19.16	4.32	2.56	8.99	10.79	7.72	10.31	4.15	7.13
F	9.83	5.08	10.16	6.37	17.48	4.51	2.88	8.45	11.19	7.76	11.06	4.15	6.54
M	9.03	4.51	8.95	6.11	17.83	4.65	3.32	8.23	11.17	7.54	9.69	4.16	6.28
A	8.38	5.49	7.52	5.48	21.41	4.78	3.84	8.24	10.80	7.25	8.04	4.21	6.56
M	7.70	5.98	7.56	4.81	23.92	4.94	4.51	8.26	10.36	7.01	8.22	4.28	6.69
J	7.08	6.30	10.54	4.55	22.29	5.11	5.40	8.17	9.94	6.77	9.16	4.32	6.69
J	6.43	7.45	12.89	4.74	18.99	5.28	6.27	7.97	9.67	6.50	9.25	4.14	6.78
A	5.78	8.96	12.19	5.03	15.19	5.43	6.80	7.78	9.65	6.12	8.78	4.06	6.86

1/ Variación porcentual del nivel del mes respecto al mismo mes del año anterior

2/ El resto de industrias lo conforman Restaurantes, Actividades Inmobiliarias, Servicios de Administración Pública y Servicios Comunales, Sociales y Personales.

Indice Mensual de Actividad Económica

Tendencia ciclo por industrias productivas

Tasas Medias 1/

Período	Agricultura	Manufacturera	Minas y canteras	Electricidad y agua	Construcción	Comercio	Hoteles	Transporte, almacenaje y comunicaciones	Servicios financieros y seguros	Otros servicios prestados a empresas	Servicios financieros medidos indirectamente	Resto industrias/ 2	Total IMAE
E2004	6.08	5.01	-0.67	5.11	-0.51	2.84	12.38	15.27	10.25	9.01	7.37	2.76	5.27
F	5.79	5.02	-0.04	4.98	-0.99	2.84	12.90	15.04	9.71	8.75	6.92	2.58	5.23
M	5.57	5.04	1.06	4.98	-1.00	2.84	13.36	14.76	9.40	8.63	7.10	2.47	5.33
A	5.33	4.96	2.17	5.02	-0.22	2.82	13.75	14.47	9.31	8.74	7.77	2.38	5.38
M	5.04	4.79	2.99	5.09	1.22	2.79	14.09	14.20	9.36	8.85	8.33	2.32	5.34
J	4.71	4.59	3.64	5.15	2.81	2.74	14.37	13.94	9.44	8.91	8.64	2.28	5.26
j	4.35	4.37	4.15	5.20	4.20	2.69	13.74	13.72	9.49	8.97	9.01	2.25	5.16
A	3.97	4.17	4.58	5.19	5.20	2.63	13.32	13.54	9.49	9.04	9.52	2.23	5.04
S	3.61	4.06	5.06	5.15	5.76	2.57	13.04	13.34	9.36	9.01	10.00	2.24	4.92
O	3.31	4.06	5.67	5.09	6.01	2.51	12.84	13.12	9.14	8.85	10.41	2.28	4.82
N	3.08	4.15	6.25	5.01	6.11	2.45	12.72	12.90	8.94	8.67	10.75	2.31	4.76
D	2.92	4.27	6.69	4.92	6.12	2.40	12.64	12.69	8.79	8.54	10.96	2.33	4.75
E2005	1.68	5.39	9.26	3.93	3.91	1.71	11.93	10.36	7.48	7.35	13.50	3.02	4.74
F	1.87	5.12	7.31	3.99	2.84	1.72	11.87	10.24	7.67	7.40	14.25	3.03	4.54
M	2.03	5.16	5.24	4.04	1.89	1.73	11.79	10.15	7.89	7.38	14.32	3.06	4.37
A	2.20	5.63	3.71	4.12	0.91	1.75	11.66	10.06	8.01	7.30	13.71	3.08	4.39
M	2.40	6.31	2.97	4.20	0.16	1.80	11.50	9.97	7.98	7.22	13.16	3.11	4.58
J	2.62	7.18	2.78	4.27	-0.38	1.85	11.34	9.89	7.88	7.15	12.90	3.13	4.88
j	2.85	8.35	2.90	4.33	-0.72	1.92	11.17	9.80	7.77	7.06	12.60	3.15	5.25
A	3.06	9.59	3.24	4.39	-0.68	1.99	10.98	9.68	7.67	6.99	12.19	3.17	5.64
S	3.26	10.52	3.67	4.45	-0.33	2.07	10.76	9.57	7.67	6.97	11.91	3.18	5.95
O	3.47	11.06	4.01	4.50	-0.08	2.15	10.52	9.48	7.75	6.92	11.81	3.19	6.15
N	3.68	11.41	4.28	4.56	-0.09	2.22	10.23	9.41	7.84	6.85	11.83	3.19	6.27
D	3.91	11.65	4.63	4.63	-0.03	2.30	9.91	9.35	7.93	6.81	11.81	3.20	6.37
E2006	7.28	14.47	10.09	5.66	5.70	3.21	5.62	8.99	9.20	10.90	9.93	2.51	7.74
F	7.74	15.50	11.66	5.70	8.50	3.24	5.27	9.09	9.37	10.82	10.05	2.54	8.25
M	8.13	16.28	13.64	5.70	11.04	3.27	4.96	9.17	9.50	10.84	10.66	2.56	8.67
A	8.50	16.45	15.42	5.72	12.95	3.31	4.70	9.26	9.67	10.89	11.05	2.58	8.90
M	8.87	16.45	16.52	5.78	14.01	3.34	4.45	9.35	9.92	10.93	11.06	2.61	9.05
J	9.23	16.22	16.75	5.88	14.78	3.37	4.18	9.43	10.19	10.97	10.84	2.65	9.09
J	9.58	15.55	16.49	5.98	15.48	3.40	3.91	9.52	10.42	11.00	10.68	2.72	9.02
A	9.95	14.66	16.15	6.07	16.02	3.43	3.68	9.64	10.62	11.02	10.70	2.78	8.91
S	10.30	13.84	15.71	6.14	16.42	3.46	3.49	9.77	10.76	11.09	10.81	2.85	8.83
O	10.58	13.16	15.24	6.20	16.83	3.49	3.33	9.87	10.86	11.25	10.85	2.95	8.76
N	10.76	12.55	14.83	6.24	17.30	3.54	3.21	9.93	10.88	11.40	10.75	3.05	8.68
D	10.85	12.03	14.44	6.25	17.64	3.59	3.13	9.92	10.86	11.49	10.61	3.15	8.58
E2007	10.81	6.40	10.46	6.37	19.16	4.32	2.56	8.99	10.79	7.72	10.31	4.15	7.13
F	10.32	5.74	10.31	6.37	18.31	4.41	2.72	8.72	10.99	7.74	10.69	4.15	6.84
M	9.88	5.32	9.85	6.28	18.14	4.49	2.92	8.55	11.05	7.67	10.35	4.15	6.65
A	9.50	5.36	9.25	6.08	18.97	4.57	3.15	8.47	10.99	7.57	9.76	4.17	6.63
M	9.13	5.49	8.90	5.82	19.98	4.64	3.42	8.43	10.86	7.45	9.44	4.19	6.64
J	8.78	5.63	9.18	5.61	20.38	4.72	3.75	8.39	10.70	7.34	9.39	4.21	6.65
J	8.43	5.90	9.72	5.48	20.17	4.80	4.11	8.33	10.55	7.22	9.37	4.20	6.67
A	8.09	6.29	10.03	5.42	19.50	4.88	4.45	8.26	10.43	7.08	9.30	4.18	6.69

1/ Variación del nivel medio del período que termina en el mes, respecto al nivel medio del mismo período del año anterior

2/ El resto de industrias lo conforman Restaurantes, Actividades Inmobiliarias, Servicios de Administración Pública y Servicios Comunales, Sociales y Personales.

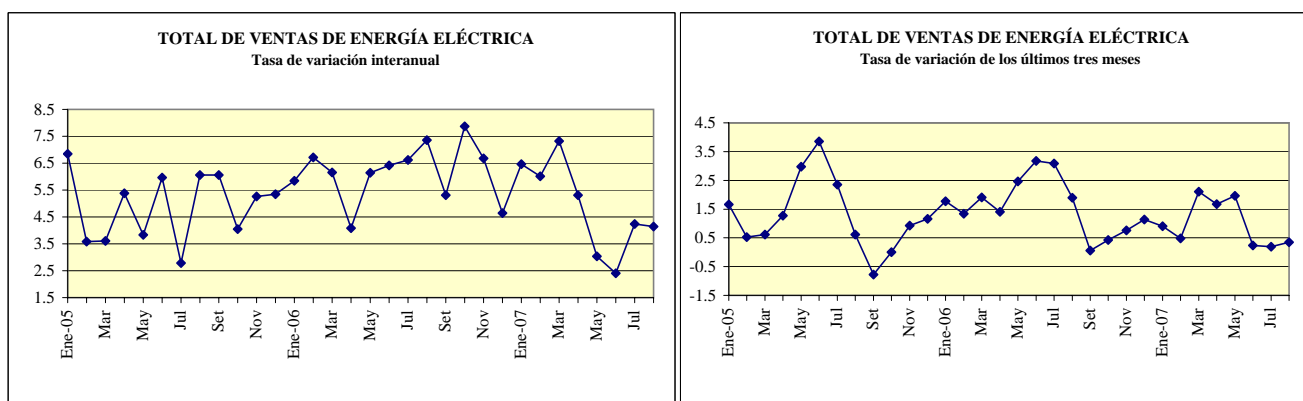

**VENTAS DE ENERGÍA ELÉCTRICA SEGÚN DESTINO FINAL 1/
En megawatts**

	Tasa de variación interanual 2/					Tasa variac. tres últimos meses 3/					
	Residencial	General	Industrial	Alumbrado	TOTAL	Residencial	General	Industrial	Alumbrado	TOTAL	TOTAL
Ene-05	257,584	160,364	166,250	15,161	599,359	3.4	9.6	10.4	1.6	6.8	1.7
Feb	249,851	163,652	165,488	13,785	592,776	2.9	5.2	3.5	-1.8	3.6	0.5
Mar	243,434	170,042	168,764	15,237	597,477	3.8	8.9	-1.2	1.3	3.6	0.6
Abr	256,925	174,046	172,176	14,777	617,924	2.9	7.0	7.9	1.1	5.4	1.3
May	251,489	176,975	175,742	15,295	619,501	1.1	9.6	2.5	1.4	3.8	3.0
Jun	258,586	177,577	170,069	14,868	621,100	4.8	10.3	3.9	1.3	6.0	3.9
Jul	251,583	173,258	170,149	15,108	610,098	3.2	8.3	4.6	-44.5	2.8	2.4
Ago	258,498	173,911	167,182	15,412	615,003	5.4	7.5	6.0	1.6	6.1	0.6
Set	258,153	175,030	170,890	14,995	619,068	3.8	6.1	10.0	1.0	6.1	-0.8
Oct	256,767	173,861	170,435	15,532	616,595	4.0	6.0	2.3	2.6	4.1	0.0
Nov	261,498	173,015	178,063	15,083	627,659	5.0	5.7	5.4	2.8	5.3	0.9
Dic	254,371	177,237	174,135	15,605	621,348	2.8	8.5	6.2	3.1	5.3	1.2
Ene-06	265,224	174,315	179,233	15,638	634,410	3.0	8.7	7.8	3.1	5.8	1.8
Feb	263,490	179,383	175,523	14,185	632,581	5.5	9.6	6.1	2.9	6.7	1.3
Mar	250,943	180,328	187,277	15,692	634,240	3.1	6.0	11.0	3.0	6.2	1.9
Abr	264,451	185,304	178,272	15,093	643,120	2.9	6.5	3.5	2.1	4.1	1.4
May	263,313	185,178	193,427	15,603	657,521	4.7	4.6	10.1	2.0	6.1	2.5
Jun	269,037	190,082	186,682	15,130	660,931	4.0	7.0	9.8	1.8	6.4	3.2
Jul	265,809	187,363	181,689	15,645	650,506	5.7	8.1	6.8	3.6	6.6	3.1
Ago	269,115	190,144	185,284	15,675	660,218	4.1	9.3	10.8	1.7	7.4	1.9
Set	266,580	187,799	182,347	15,199	651,925	3.3	7.3	6.7	1.4	5.3	0.1
Oct	269,054	190,393	189,919	15,743	665,109	4.8	9.5	11.4	1.4	7.9	0.4
Nov	271,734	192,554	189,934	15,380	669,602	3.9	11.3	6.7	2.0	6.7	0.8
Dic	266,028	192,177	176,064	15,910	650,179	4.6	8.4	1.1	2.0	4.6	1.1
Ene-07	278,106	195,049	186,300	15,957	675,412	4.9	11.9	3.9	2.0	6.5	0.9
Feb	272,827	199,275	184,014	14,474	670,590	3.5	11.1	4.8	2.0	6.0	0.5
Mar	263,168	204,455	197,080	15,964	680,667	4.9	13.4	5.2	1.7	7.3	2.1
Abr	276,203	205,936	179,560	15,563	677,262	4.4	11.1	0.7	3.1	5.3	1.7
May	266,816	200,765	193,819	16,073	677,473	1.3	8.4	0.2	3.0	3.0	2.0
Jun	269,535	203,540	188,442	15,305	676,822	0.2	7.1	0.9	1.2	2.4	0.2
Jul	269,878	203,573	188,588	16,035	678,074	1.5	8.7	3.8	2.5	4.2	0.2
Ago	276,439	205,411	189,514	16,204	687,568	2.7	8.0	2.3	3.4	4.1	0.3

1/ Incluye los Mwh vendidos por : ICE,CNFL,ESPH,JASEC,Coopeguanacaste,Coopelesca,Coopesantos y Coopealfaro.

2/ Variación porcentual del nivel del mes respecto al del mismo mes del año anterior.

3/ Calculado con base en promedios móviles de tres meses.

Fuente: Informe mensual de ventas de energía. Instituto Costarricense de Electricidad.

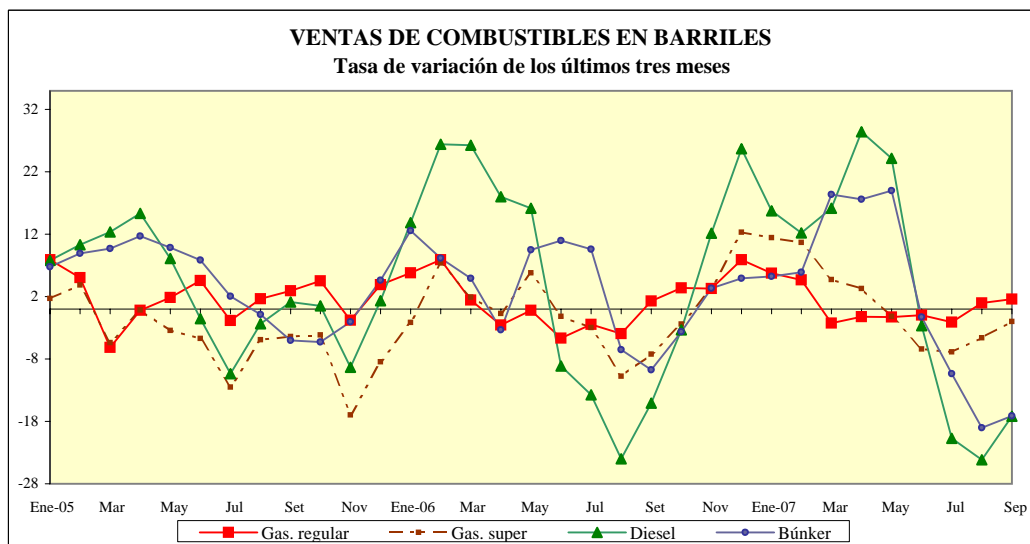

	VENTAS DE COMBUSTIBLES				Tasa de variación últimos tres meses 1/			
	Gasolina regular	Gasolina super	Diesel	Búnker	Gasolina regular	Gasolina super	Diesel	Búnker
Ene-05	259,058	163,227	497,089	76,044	7.9	1.7	7.8	6.8
Feb	254,492	159,352	485,994	84,686	5.0	3.9	10.3	8.9
Mar	285,475	178,838	530,796	86,617	-6.1	-5.4	12.4	9.7
Abr	298,231	180,391	582,046	88,258	-0.2	-0.2	15.3	11.7
May	259,033	139,533	442,343	88,554	1.8	-3.4	8.1	9.9
Jun	278,368	157,817	466,691	89,963	4.6	-4.7	-1.5	7.9
Jul	285,444	156,352	524,035	86,390	-1.8	-12.5	-10.4	2.1
Ago	292,935	160,138	527,683	84,818	1.7	-4.9	-2.4	-0.9
Set	281,752	140,181	456,073	82,157	2.9	-4.4	1.1	-5.0
Oct	285,569	134,665	456,885	83,925	4.5	-4.1	0.5	-5.3
Nov	274,084	118,877	463,508	89,705	-1.8	-17.0	-9.3	-2.1
Dic	334,152	164,441	607,475	91,422	3.9	-8.5	1.3	4.6
Ene-06	301,822	142,407	569,089	101,392	5.8	-2.1	13.8	12.6
Feb	272,172	115,908	563,824	83,919	7.9	7.4	26.4	8.2
Mar	332,680	167,730	796,314	92,875	1.4	1.9	26.3	5.0
Abr	282,104	139,162	575,837	96,316	-2.5	-0.7	18.0	-3.3
May	291,608	140,395	649,787	113,808	-0.2	5.8	16.2	9.5
Jun	290,513	141,533	527,884	98,624	-4.7	-1.2	-9.1	11.0
Jul	283,293	128,413	492,296	86,931	-2.4	-2.9	-13.7	9.6
Ago	297,055	129,274	516,166	97,725	-3.9	-10.7	-24.0	-6.5
Set	295,155	132,948	481,075	94,051	1.3	-7.2	-15.1	-9.7
Oct	302,458	138,225	617,445	96,649	3.4	-2.4	-3.3	-3.7
Nov	301,917	141,370	624,483	102,052	3.3	3.3	12.1	3.3
Dic	340,435	159,094	630,942	93,781	7.9	12.3	25.7	4.9
Ene-07	303,854	145,754	613,608	107,713	5.8	11.4	15.8	5.2
Feb	297,331	151,704	688,714	108,581	4.7	10.7	12.2	5.9
Mar	322,491	161,925	873,810	129,897	-2.2	4.7	16.2	18.4
Abr	314,937	147,383	837,481	118,487	-1.2	3.3	28.4	17.6
May	292,444	142,005	689,538	120,619	-1.2	-1.1	24.2	19.0
Jun	307,552	140,653	591,851	102,624	-0.9	-6.4	-2.6	-1.3
Jul	315,257	146,772	622,036	96,687	-2.1	-6.9	-20.7	-10.4
Ago	316,251	143,156	606,915	99,549	1.0	-4.6	-24.2	-19.0
Sep	297,942	131,570	526,330	86,925	1.6	-2.0	-17.2	-17.1

1/ Calculado con base en promedios móviles de tres meses.

Fuente: Dirección de Distribución. Refinadora Costarricense de Petróleo.

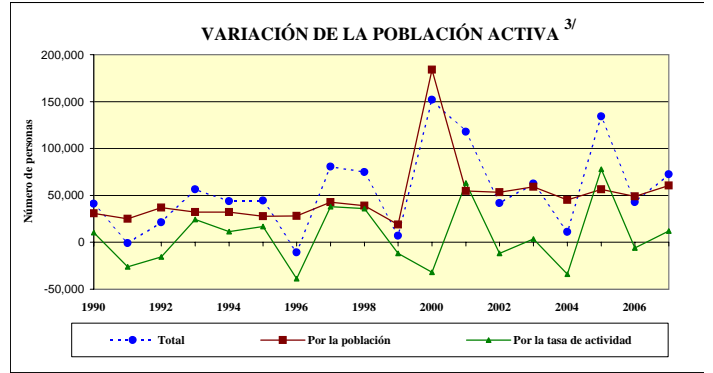
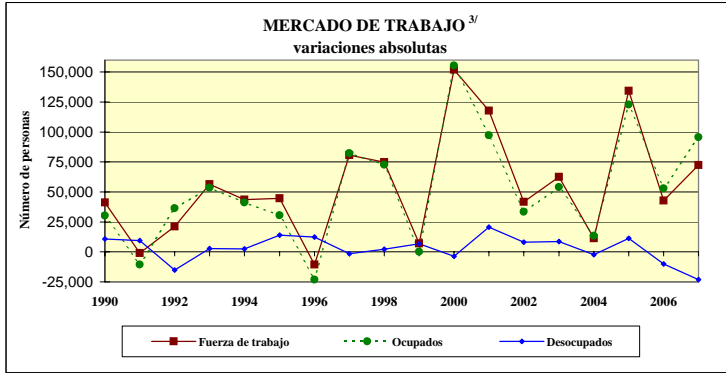

OFERTA Y DEMANDA DE TRABAJO Y DESEMPLEO

Serie original	Variación absoluta	Tasa neta de participación		Fuerza de trabajo (oferta)			Ocupados (demanda)		Desocupados		Tasa de desempleo abierto			
		Serie original	Variación absoluta	Serie original	Variación absoluta		Serie original	Variación absoluta	Serie original	Variación absoluta	Serie original	Variación absoluta		
					Total	Por la población 1/							Por la tasa de actividad 2/	
Número de personas		Porcentajes		miles de personas								Porcentajes		
1986	1,819,844	44,760	50.1	0.1	910,961	23,505	22,406	1,099	854,218	27,520	56,743	-4,015	6.2	-0.6
1987	1,815,821	-4,023	53.9	3.8	977,847	66,886	-2,166	69,052	923,310	69,092	54,537	-2,206	5.6	-0.7
1988	1,874,520	58,699	53.7	-0.2	1,006,137	28,290	31,506	-3,216	951,190	27,880	54,947	410	5.5	-0.1
1989	1,934,505	59,985	53.0	-0.7	1,025,548	19,411	31,800	-12,389	986,840	35,650	38,708	-16,239	3.8	-1.7
1990	1,992,139	57,634	53.5	0.5	1,066,662	41,114	30,859	10,255	1,017,151	30,311	49,511	10,803	4.6	0.9
1991	2,040,380	48,241	52.2	-1.3	1,065,701	-961	25,197	-26,158	1,006,646	-10,505	59,055	9,544	5.5	0.9
1992	2,112,175	71,795	51.5	-0.8	1,086,988	21,287	36,948	-15,661	1,042,957	36,311	44,031	-15,024	4.1	-1.5
1993	2,173,069	60,894	52.6	1.2	1,143,324	56,336	32,038	24,298	1,096,435	53,478	46,889	2,858	4.1	0.1
1994	2,233,812	60,743	53.1	0.5	1,187,005	43,681	32,278	11,403	1,137,588	41,153	49,417	2,528	4.2	0.1
1995	2,285,237	51,425	53.9	0.8	1,231,572	44,567	27,714	16,853	1,168,055	30,467	63,517	14,100	5.2	1.0
1996	2,338,867	53,630	52.2	-1.7	1,220,914	-10,658	27,995	-38,653	1,145,021	-23,034	75,893	12,376	6.2	1.1
1997	2,418,437	79,570	53.8	1.6	1,301,625	80,711	42,825	37,886	1,227,333	82,312	74,292	-1,601	5.7	-0.5
1998	2,488,771	70,334	55.3	1.5	1,376,540	74,915	38,895	36,013	1,300,005	72,672	76,535	2,243	5.6	-0.1
1999	2,523,152	34,381	54.8	-0.5	1,383,452	6,912	18,841	-11,929	1,300,146	141	83,306	6,771	6.0	0.5
2000	2,866,292	343,140	53.6	-1.2	1,535,392	151,940	183,810	-31,870	1,455,656	155,510	79,736	-3,570	5.2	-0.8
2001	2,964,526	98,234	55.8	2.2	1,653,321	117,929	54,785	63,144	1,552,924	97,268	100,397	20,661	6.1	0.9
2002	3,060,827	96,301	55.4	-0.4	1,695,018	41,697	53,351	-11,654	1,586,491	33,567	108,527	8,130	6.4	0.3
2003	3,167,179	106,352	55.5	0.1	1,757,578	62,560	59,025	3,535	1,640,387	53,896	117,191	8,664	6.7	0.3
2004	3,250,480	83,301	54.4	-1.1	1,768,759	11,181	45,316	-34,135	1,653,879	13,492	114,880	-2,311	6.5	-0.2
2005	3,349,747	99,267	56.8	2.4	1,903,068	134,309	56,384	77,925	1,776,903	123,024	126,165	11,285	6.6	0.1
2006	3,436,046	86,299	56.6	-0.2	1,945,955	42,887	48,845	-5,958	1,829,928	53,025	116,027	-10,138	6.0	-0.7
2007	3,542,173	106,127	57.0	0.4	2,018,444	72,489	60,492	11,997	1,925,652	95,724	92,792	-23,235	4.6	-1.4

1/ $((\text{Variación absoluta de la población}) * (\text{Tasa neta de participación}) / 100)$

2/ $(\text{Variación absoluta fuerza de trabajo total}) - (\text{Variación absoluta fuerza de trabajo debido a población})$

3/ A partir del año 2000, al disponer de los resultados del censo de población, el INEC aplicó una serie de cambios metodológicos.

Esto hace que los datos del año 2000 en adelante no sean comparables en valores absolutos con los datos de años anteriores.

Para más detalle al respecto consulte la siguiente dirección : www.inec.go.cr

Fuente: Encuesta de Hogares de Propósitos Múltiples. Instituto Nacional de Estadística y Censo

SALARIO POR PERSONA (mensual)

	SALARIO en colones				Variación mensual (%) ^{1/}				Variación interanual (%)			
	2004	2005	2006	2007	2004	2005	2006	2007	2004	2005	2006	2007
Enero	248,769	277,008	306,991	341,800	27.3	28.3	28.3	27.6	12.1	11.4	10.8	11.3
Febrero	191,337	211,084	237,643	265,739	-23.1	-23.8	-22.6	-22.3	13.9	10.3	12.6	11.8
Marzo	196,893	220,827	265,507	284,989	2.9	4.6	11.7	7.2	10.6	12.2	20.2	7.3
Abril	208,837	231,160	248,249	281,532	6.1	4.7	-6.5	-1.2	14.7	10.7	7.4	13.4
Mayo	196,482	218,837	251,232	279,398	-5.9	-5.3	1.2	-0.8	2.7	11.4	14.8	11.2
Junio	197,349	219,290	258,542	278,700	0.4	0.2	2.9	-0.2	8.1	11.1	17.9	7.8
Julio	202,756	222,766	251,463	278,868	2.7	1.6	-2.7	0.1	7.3	9.9	12.9	10.9
Agosto	202,557	229,807	258,973	297,045	-0.1	3.2	3.0	6.5	6.8	13.5	12.7	14.7
Setiembre	230,452	261,628	292,917		13.8	13.8	13.1		12.0	13.5	12.0	
Octubre	213,095	230,663	265,392		-7.5	-11.8	-9.4		7.3	8.2	15.1	
Noviembre	206,238	231,987	262,927		-3.2	0.6	-0.9		10.6	12.5	13.3	
Diciembre	215,857	239,218	267,869		4.7	3.1	1.9		10.5	10.8	12.0	
PROMEDIO	209,219	232,856	263,975	288,509	1.5	1.6	1.7	2.1	9.7	11.3	13.5	11.1

SALARIO REAL POR PERSONA (mensual) ^{2/}

	SALARIO REAL				Variación mensual (%) ^{1/}				Variación interanual (%)			
	2004	2005	2006	2007	2004	2005	2006	2007	2004	2005	2006	2007
Enero	335,499	329,392	322,491	328,812	25.2	25.9	26.8	26.4	1.0	-1.8	-2.1	2.0
Febrero	254,751	248,286	247,451	254,759	-24.1	-24.6	-23.3	-22.5	2.1	-2.5	-0.3	3.0
Marzo	260,945	257,597	276,000	271,237	2.4	3.8	11.5	6.5	-0.7	-1.3	7.1	-1.7
Abril	274,268	267,093	256,956	265,496	5.1	3.7	-6.9	-2.1	3.1	-2.6	-3.8	3.3
Mayo	256,324	249,433	255,986	260,778	-6.5	-6.6	-0.4	-1.8	-7.8	-2.7	2.6	1.9
Junio	254,738	248,812	260,941	258,654	-0.6	-0.2	1.9	-0.8	-3.4	-2.3	4.9	-0.9
Julio	258,367	249,556	251,463	256,431	1.4	0.3	-3.6	-0.9	-4.6	-3.4	0.8	2.0
Agosto	255,643	254,266	256,721	271,225	-1.1	1.9	2.1	5.8	-5.5	-0.5	1.0	5.6
Setiembre	288,609	288,979	290,848		12.9	13.7	13.3		-1.5	0.1	0.6	
Octubre	264,882	251,652	263,015		-8.2	-12.9	-9.6		-5.3	-5.0	4.5	
Noviembre	252,822	249,050	257,955		-4.6	-1.0	-1.9		-2.4	-1.5	3.6	
Diciembre	261,710	254,247	260,156		3.5	2.1	0.9		-2.4	-2.9	2.3	
PROMEDIO	268,213	262,364	266,665	270,924	0.5	0.5	0.9	1.3	-2.3	-2.2	1.8	1.9

^{1/} El aumento en enero y posterior caída en febrero se deben al pago del bono escolar que se da a los empleados públicos en el primer mes del año. De manera similar, aunque en menor escala, los incrementos en setiembre y posteriores disminuciones en octubre se deben al pago del incentivo escolar a los maestros que se otorga en setiembre de cada año.

El aumento que se refleja en algunos meses con cinco viernes (abril, julio y diciembre 2004, abril y diciembre 2005, marzo y junio 2006, marzo 2007) se debe a que la CCSS registra los salarios "base caja", es decir el salario que reporta en un mes corresponde a los salarios recibidos en ese mes, aunque fueran devengados en el mes anterior. De modo que los patronos que pagan con periodicidad semanal o bisemanal reportan mayores salarios en los meses mencionados, lo que se refleja como una "disminución salarial" en el mes subsiguiente.

^{2/} Se utilizó como deflador el Índice de precios al consumidor base Julio 2006.

Fuente: Departamento Gestión de la Información Económica, con base en cifras registradas por la CCSS

TRABAJADORES

	TRABAJADORES				Variación mensual (%)				Variación interanual (%)			
	2004	2005	2006	2007	2004	2005	2006	2007	2004	2005	2006	2007
Enero	869,166	898,558	959,852	1,032,080	2.9	1.1	2.0	3.9	2.2	3.4	6.8	7.5
Febrero	867,803	910,846	973,979	1,042,516	-0.2	1.4	1.5	1.0	2.0	5.0	6.9	7.0
Marzo	871,866	908,517	970,051	1,044,246	0.5	-0.3	-0.4	0.2	3.2	4.2	6.8	7.6
Abril	872,477	911,479	965,336	1,040,747	0.1	0.3	-0.5	-0.3	3.9	4.5	5.9	7.8
Mayo	873,593	912,545	969,809	1,046,558	0.1	0.1	0.5	0.6	3.9	4.5	6.3	7.9
Junio	871,152	915,907	972,901	1,051,529	-0.3	0.4	0.3	0.5	4.3	5.1	6.2	8.1
Julio	873,949	919,208	974,824	1,056,918	0.3	0.4	0.2	0.5	4.5	5.2	6.1	8.4
Agosto	876,432	920,131	979,218	1,062,594	0.3	0.1	0.5	0.5	4.8	5.0	6.4	8.5
Setiembre	880,361	925,168	988,504		0.4	0.5	0.9		4.6	5.1	6.8	
Octubre	884,495	929,768	994,532		0.5	0.5	0.6		4.0	5.1	7.0	
Noviembre	888,684	938,905	1,000,898		0.5	1.0	0.6		4.0	5.7	6.6	
Diciembre	888,700	940,794	993,639		0.0	0.2	-0.7		5.2	5.9	5.6	
PROMEDIO	876,557	919,319	978,629	1,047,149	0.4	0.5	0.5	0.8	3.9	4.9	6.5	7.9

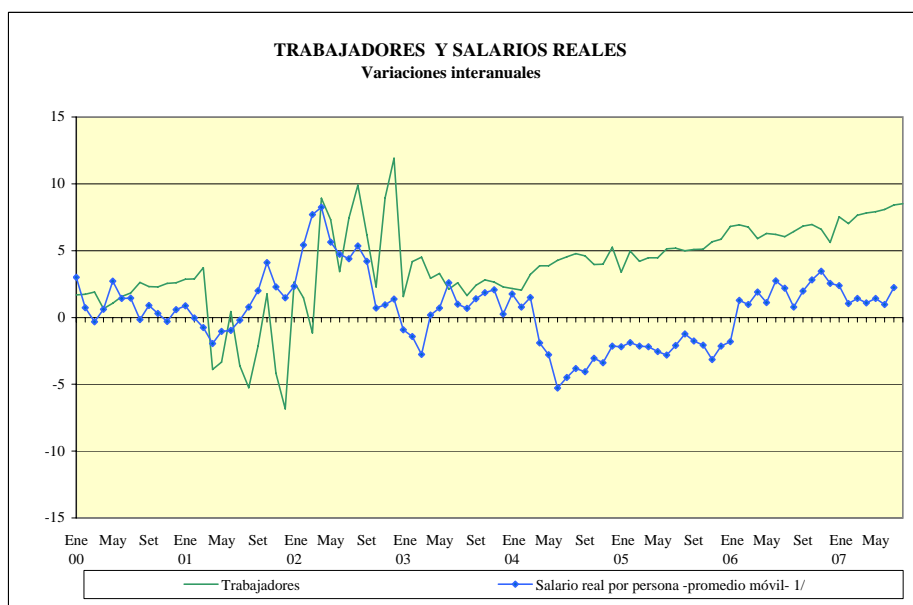

^{1/} Variación interanual del promedio móvil (centrado) de tres términos.

Fuente: Departamento Gestión de la Información Económica con base en cifras registradas por la CCSS.

ÍNDICE DE SALARIOS MÍNIMOS NOMINALES
(1984=100)
Niveles y porcentajes

	NIVELES			VARIAC. MENSUAL			VARIAC. ACUMULADA 1/			VARIAC. INTERANUAL 2/		
	2005	2006	2007	2005	2006	2007	2005	2006	2007	2005	2006	2007
Enero	2,039.6	2,326.4	2,588.1	6.8	6.3	5.0	6.8	6.3	5.0	13.5	14.1	11.2
Febrero	2,039.6	2,326.4	2,588.1	0.0	0.0	0.0	6.8	6.3	5.0	13.5	14.1	11.2
Marzo	2,039.6	2,326.4	2,588.1	0.0	0.0	0.0	6.8	6.3	5.0	13.5	14.1	11.2
Abril	2,039.6	2,326.4	2,588.1	0.0	0.0	0.0	6.8	6.3	5.0	13.5	14.1	11.2
Mayo	2,039.6	2,326.4	2,588.1	0.0	0.0	0.0	6.8	6.3	5.0	13.5	14.1	11.2
Junio	2,039.6	2,326.4	2,588.1	0.0	0.0	0.0	6.8	6.3	5.0	13.5	14.1	11.2
Julio	2,188.5	2,465.9	2,721.2	7.3	6.0	5.1	14.6	12.7	10.4	14.6	12.7	10.4
Agosto	2,188.5	2,465.9	2,721.2	0.0	0.0	0.0	14.6	12.7	10.4	14.6	12.7	10.4
Setiembre	2,188.5	2,465.9	2,721.2	0.0	0.0	0.0	14.6	12.7	10.4	14.6	12.7	10.4
Octubre	2,188.5	2,465.9	2,721.2	0.0	0.0	0.0	14.6	12.7	10.4	14.6	12.7	10.4
Noviembre	2,188.5	2,465.9		0.0	0.0		14.6	12.7		14.6	12.7	
Diciembre	2,188.5	2,465.9		0.0	0.0		14.6	12.7		14.6	12.7	

ÍNDICE DE SALARIOS MÍNIMOS REALES 3/
(1984=100)
Niveles y porcentajes

	NIVELES			VARIAC. MENSUAL			VARIAC. ACUMULADA 1/			VARIAC. INTERANUAL 2/		
	2005	2006	2007	2005	2006	2007	2005	2006	2007	2005	2006	2007
Enero	115.3	116.2	118.4	4.8	5.1	4.0	4.8	5.1	4.0	0.1	0.8	1.9
Febrero	114.0	115.2	117.9	-1.1	-0.9	-0.4	3.6	4.1	3.6	0.3	1.0	2.4
Marzo	113.1	115.0	117.1	-0.8	-0.2	-0.7	2.8	4.0	2.9	-0.1	1.6	1.9
Abril	112.0	114.5	116.0	-0.9	-0.4	-0.9	1.8	3.5	1.9	-0.1	2.2	1.4
Mayo	110.5	112.7	114.8	-1.4	-1.6	-1.0	0.4	1.9	0.9	-0.8	2.0	1.9
Junio	110.0	111.6	114.2	-0.5	-0.9	-0.6	0.0	0.9	0.3	-0.2	1.5	2.3
Julio	116.5	117.2	118.9	5.9	5.0	4.2	5.9	6.0	4.5	0.8	0.6	1.5
Agosto	115.1	116.2	118.1	-1.2	-0.9	-0.7	4.6	5.1	3.7	0.5	0.9	1.7
Setiembre	114.9	116.4	117.4	-0.2	0.2	-0.6	4.4	5.3	3.1	1.1	1.3	0.9
Octubre	113.5	116.2	116.7	-1.2	-0.2	-0.6	3.1	5.1	2.5	0.6	2.3	0.5
Noviembre	111.7	115.0		-1.6	-1.0		1.5	4.0		0.4	3.0	
Diciembre	110.6	113.8		-1.0	-1.0		0.5	2.9		0.5	3.0	

1/ Variación del nivel del mes, respecto al nivel de diciembre del año anterior.

2/ Variación del nivel del mes, respecto al nivel del mismo mes del año anterior.

3/ Se utilizó como deflador el Índice de Precios al Consumidor.

Fuente: Departamento de Gestión de Información Económica, BCCR.



2. SECTOR EXTERNO

A setiembre del 2007, la cuenta comercial de la balanza de pagos mostró un déficit acumulado de \$2.340,5 millones de dólares, inferior en \$54,1 millones al observado en igual periodo del año previo.

Las exportaciones de productos costarricenses sumaron a setiembre \$6.975,5 millones, cifra que representó un crecimiento de 13,9% en relación con lo observado en el 2006. La industria con mayor dinamismo fue la manufacturera seguida de la agrícola.

Estados Unidos continuó como el principal socio comercial de Costa Rica. A este mercado se exportó hasta setiembre, un total de \$2.700,0 millones lo que implicó un crecimiento de 6,0 % con respecto a igual periodo del 2006. Los productos más dinámicos a este mercado fueron del sector agrícola (banano, piña, melón, yuca), seguidos por los manufacturados (partes para computadoras, materiales eléctricos, textiles, concentrado de frutas). El segundo lugar de destino de exportaciones lo ocupó China con \$1.014,0 millones, cifra que representó una tasa de crecimiento anual del 31%; dentro de los principales productos enviados a este mercado se encuentran los componentes eléctricos y electrónicos.

En el caso particular de las importaciones, estas alcanzaron \$9.316,0 millones al mes de setiembre de 2007. En términos de tasa de crecimiento ésta se ubicó en 9,3%, tasa inferior en cerca 11 puntos porcentuales con respecto a igual lapso del año anterior. No obstante, al excluir los bienes para transformación de los regímenes especiales, las importaciones registraron un crecimiento de 17,9%, porcentaje igual al observado en el mismo periodo del año anterior.

Finalmente, dentro de las importaciones regulares resalta el dinamismo de los bienes de consumo final, particularmente vehículos, productos farmacéuticos y alimenticios, con tasas de crecimiento de 46,3%, 34,5% y 22,1% respectivamente.

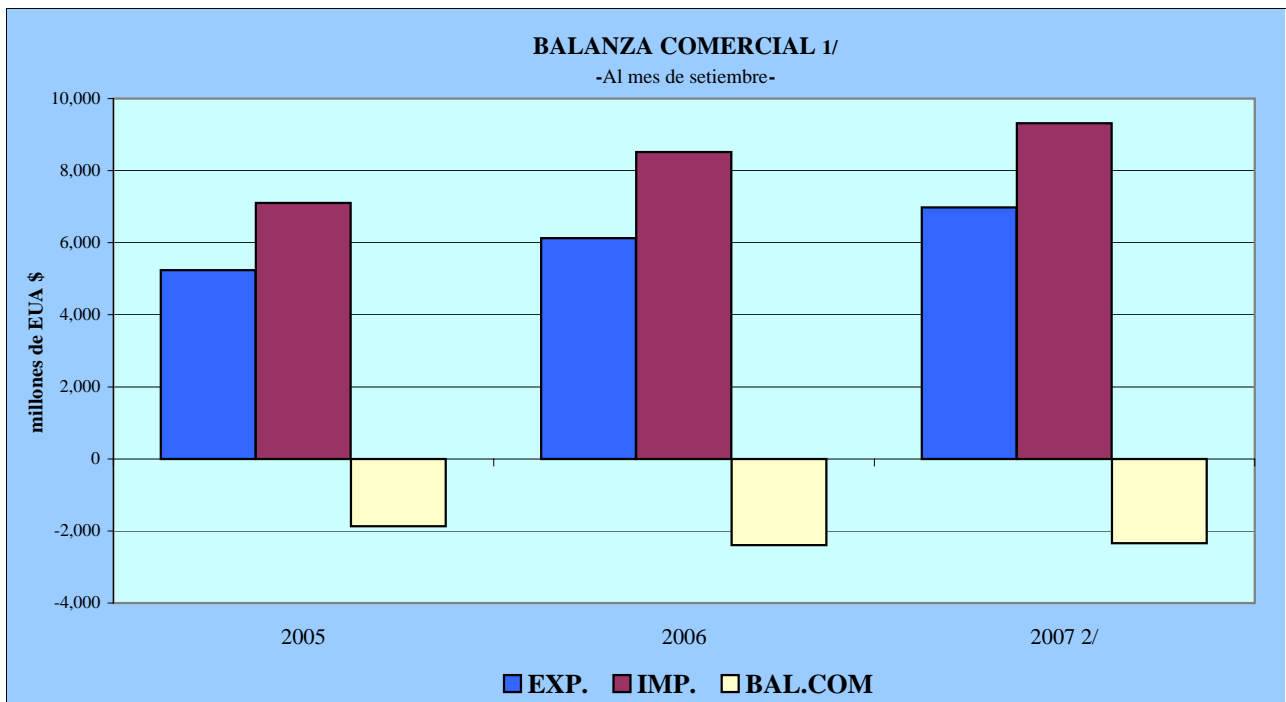

COMERCIO EXTERIOR DE COSTA RICA 1/

No incluye ajustes de metodología de balanza de pagos
Millones de EUA dólares

	2007 2/			2006			2005		
	EXPOR.	IMPOR.	BAL.COM	EXPOR.	IMPOR.	BAL.COM	EXPOR.	IMPOR.	BAL.COM
Enero	697.2	1,056.8	-359.6	538.8	922.1	-383.3	488.3	721.0	-232.7
Febrero	698.3	947.4	-249.1	634.1	813.8	-179.7	531.1	696.2	-165.1
Marzo	857.5	997.5	-139.9	815.4	975.2	-159.8	576.6	726.9	-150.3
Abril	732.2	929.5	-197.3	560.9	847.0	-286.1	624.5	785.5	-161.0
Mayo	865.9	1,081.6	-215.7	766.5	1,040.4	-273.9	610.3	823.0	-212.8
Junio	818.5	1,000.7	-182.2	748.3	955.9	-207.5	618.1	806.3	-188.2
Julio	729.4	1,075.3	-345.8	628.5	969.3	-340.9	574.5	840.9	-266.4
Agosto	829.5	1,140.7	-311.2	719.0	1,028.8	-309.9	591.9	898.2	-306.3
Setiembre	746.9	1,086.5	-339.6	713.5	966.9	-253.4	624.2	807.1	-182.9
Octubre				705.7	1,022.9	-317.2	579.4	864.8	-285.5
Noviembre				730.8	1,100.5	-369.7	631.8	943.8	-312.0
Diciembre				638.4	903.7	-265.3	575.6	909.9	-334.3
TOTAL	6,975.5	9,316.0	-2,340.5	8,199.8	11,546.7	-3,346.9	7,026.4	9,823.6	-2,797.3

1/ Las exportaciones y las importaciones incluyen el valor bruto de los regímenes de Perfeccionamiento Activo y de Zonas Francas.
2/ Cifras preliminares.

Fuente: Banco Central de Costa Rica, Dirección General de Aduanas y Promotora del Comercio Exterior.

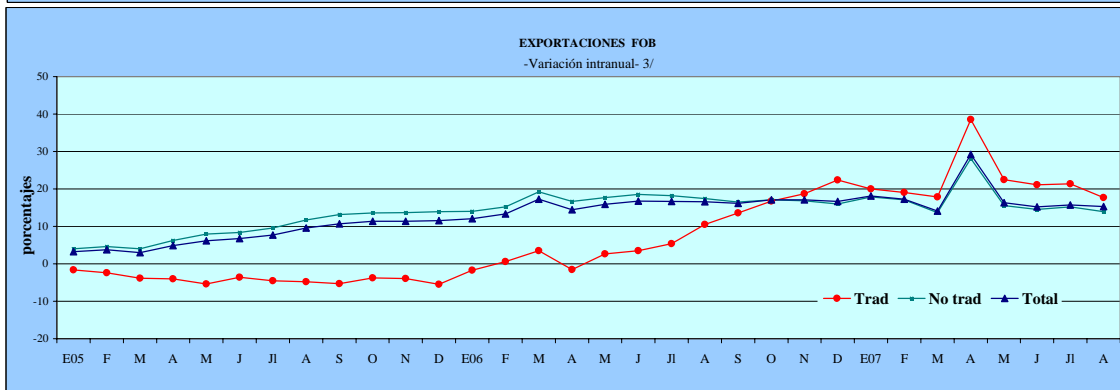
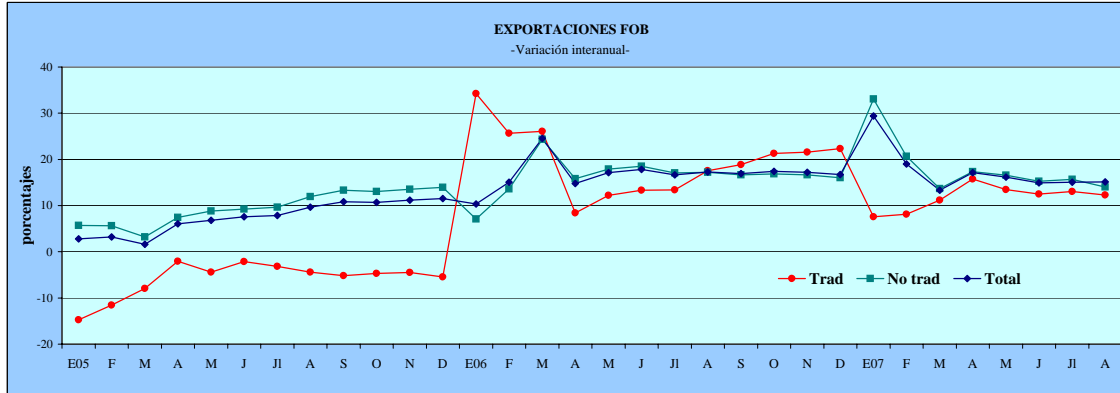

EXPORTACIONES FOB 1/
-Millones de EUA \$ y porcentajes-

	Tradicionales				No tradicionales 2/				Exportación Total			
	Acumulado	Mensual	Variación Intranual 3/	Variación Interanual	Acumulado	Mensual	Variación Intranual 3/	Variación Interanual	Acumulado	Mensual	Variación Intranual 3/	Variación Interanual
Enero/05	58.0	58.0	-1.7	-14.7	430.3	430.3	4.0	5.7	488.3	488.3	3.3	2.8
Febrero	124.1	66.0	-2.4	-11.6	895.4	465.1	4.7	5.6	1,019.4	531.1	3.7	3.2
Marzo	203.5	79.5	-3.8	-8.0	1,392.5	497.1	4.0	3.2	1,596.1	576.6	3.0	1.6
Abril	302.4	98.9	-4.1	-2.0	1,918.2	525.7	6.2	7.4	2,220.6	624.5	4.8	6.0
Mayo	381.3	78.9	-5.4	-4.4	2,449.5	531.3	8.0	8.8	2,830.9	610.3	6.2	6.8
Junio	458.2	76.8	-3.6	-2.1	2,990.9	541.3	8.3	9.2	3,449.0	618.1	6.7	7.6
Julio	515.8	57.6	-4.5	-3.1	3,507.7	516.9	9.5	9.7	4,023.5	574.5	7.7	7.8
Agosto	562.0	46.2	-4.8	-4.4	4,053.4	545.7	11.8	11.9	4,615.4	591.9	9.6	9.6
Setiembre	607.4	45.4	-5.3	-5.2	4,632.2	578.8	13.1	13.3	5,239.6	624.2	10.7	10.8
Octubre	657.9	50.5	-3.7	-4.7	5,161.1	528.8	13.6	13.1	5,819.0	579.4	11.4	10.7
Noviembre	712.0	54.1	-4.0	-4.5	5,738.8	577.7	13.6	13.5	6,450.8	631.8	11.4	11.2
Diciembre	757.2	45.2	-5.4	-5.4	6,269.1	530.4	14.0	14.0	7,026.4	575.6	11.5	11.5
Enero/06	77.9	77.9	-1.7	34.2	460.9	460.9	14.0	7.1	538.8	538.8	12.1	10.3
Febrero	155.9	77.9	0.6	25.6	1,017.0	556.1	15.2	13.6	1,172.9	634.1	13.4	15.1
Marzo	256.6	100.7	3.5	26.1	1,731.6	714.6	19.2	24.4	1,988.3	815.4	17.3	24.6
Abril	327.8	71.2	-1.5	8.4	2,221.4	489.7	16.7	15.8	2,549.1	560.9	14.4	14.8
Mayo	427.8	100.0	2.6	12.2	2,887.9	666.5	17.7	17.9	3,315.7	766.5	15.9	17.1
Junio	519.2	91.4	3.5	13.3	3,544.8	656.9	18.6	18.5	4,064.0	748.3	16.8	17.8
Julio	584.9	65.7	5.4	13.4	4,107.5	562.7	18.2	17.1	4,692.4	628.5	16.7	16.6
Agosto	660.8	75.8	10.5	17.6	4,750.7	643.2	17.4	17.2	5,411.4	719.0	16.6	17.2
Setiembre	722.0	61.2	13.6	18.9	5,402.9	652.3	16.5	16.6	6,124.9	713.5	16.1	16.9
Octubre	798.1	76.2	16.8	21.3	6,032.5	629.5	17.1	16.9	6,830.6	705.7	17.1	17.4
Noviembre	865.4	67.3	18.7	21.5	6,696.0	663.5	16.9	16.7	7,561.4	730.8	17.1	17.2
Diciembre	926.6	61.2	22.4	22.4	7,273.2	577.2	16.0	16.0	8,199.8	638.4	16.7	16.7
Enero/07	83.8	83.8	20.0	7.6	613.4	613.4	17.9	33.1	697.2	697.2	18.1	29.4
Febrero	168.5	84.6	19.0	8.1	1,227.1	613.7	17.1	20.7	1,395.5	698.3	17.3	19.0
Marzo	285.2	116.7	17.9	11.1	1,967.9	740.8	13.6	13.6	2,253.1	857.5	14.1	13.3
Abril	379.4	94.2	38.6	15.8	2,606.0	638.1	28.1	17.3	2,985.2	732.2	29.2	17.1
Mayo	485.5	106.1	22.5	13.5	3,366.2	760.2	15.6	16.6	3,851.1	865.9	16.3	16.1
Junio	584.0	98.5	21.2	12.5	4,086.0	719.7	14.5	15.3	4,669.7	818.5	15.2	14.9
Julio	661.3	77.4	21.4	13.1	4,750.6	664.7	15.2	15.7	5,399.1	729.4	15.7	15.1
Agosto	741.8	80.5	17.7	12.3	5,415.3	664.7	13.9	14.0	6,228.6	829.5	15.3	15.1

1/ Cifras preliminares a partir de enero del 2007.

2/ Incluye el valor bruto de los regímenes especiales de Zona Franca y Perfeccionamiento Activo.

3/ Variación del promedio móvil de los últimos doce meses con respecto a los doce meses precedentes que permite seguir con mayor facilidad la tendencia de la variable.

Fuente: Banco Central de Costa Rica, Dirección General de Aduanas y Promotora de Comercio Exterior.

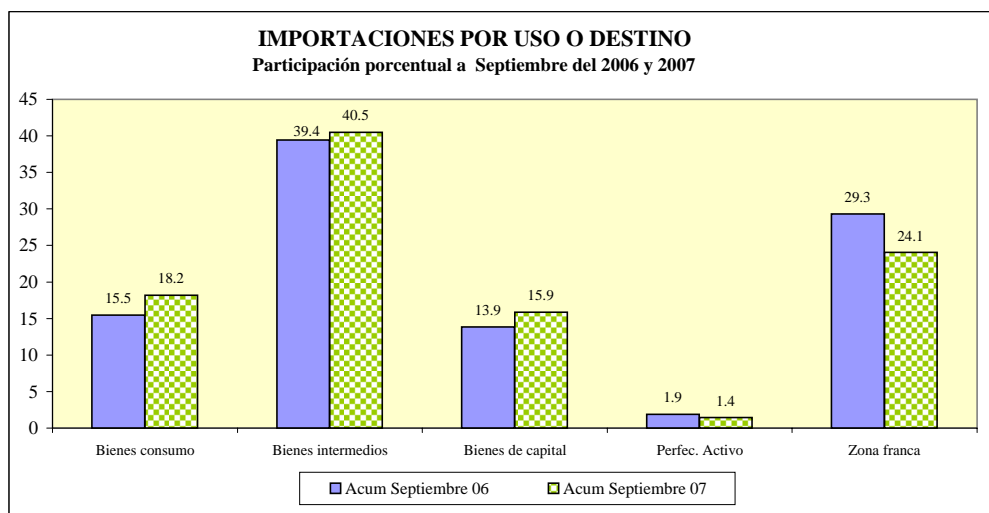

IMPORTACIONES
En miles de EUA dólares y tasas de crecimiento

	TOTAL	Tasa media de crecimiento anual 1/	TASA DE VARIACIÓN INTERANUAL 2/					TOTAL
			Bienes consumo	Bienes intermedios	Bienes de capital 3/	Perfeccio. Activo	Zona franca	
Ene-05	721,028.3	16.8	4.9	23.8	7.2	24.4	20.3	16.8
Febrero	696,177.0	11.3	1.3	21.0	9.4	10.9	-11.0	6.2
Marzo	726,905.6	6.4	2.0	0.6	-4.3	0.1	-7.1	-2.1
Abril	785,508.2	9.5	18.5	26.5	22.3	-14.0	11.1	19.0
Mayo	823,038.4	11.6	13.8	17.6	14.4	7.7	31.3	19.8
Junio	806,309.3	11.3	13.0	14.1	2.3	-8.3	9.5	10.0
Julio	840,880.9	11.6	4.4	14.2	5.4	-32.2	26.6	13.5
Agosto	898,175.5	1.8	26.5	36.9	2.3	-8.0	51.9	32.2
Septiembre	807,137.8	14.9	15.9	12.4	18.3	-2.4	39.9	20.8
Octubre	864,830.3	15.9	11.5	28.0	11.0	-28.0	43.4	24.8
Noviembre	943,771.6	17.1	15.5	6.5	58.3	1.4	62.8	28.7
Diciembre	909,886.0	18.5	9.7	30.8	51.5	-8.6	60.5	34.5
Ene-06	922,139.5	27.9	12.4	19.9	30.8	-30.5	54.7	27.9
Febrero	813,795.2	22.5	7.1	10.6	13.9	-11.6	39.1	16.9
Marzo	975,170.9	26.4	22.8	40.7	20.4	-8.4	44.7	34.2
Abril	847,000.6	21.5	-6.2	1.6	-7.0	-18.5	36.1	7.8
Mayo	1,040,447.4	22.5	30.7	27.7	14.3	-12.7	31.7	26.4
Junio	955,859.0	21.8	15.0	18.3	11.9	-5.2	26.1	18.5
Julio	969,343.1	20.8	11.1	21.0	20.2	17.1	7.3	15.3
Agosto	1,028,849.7	19.9	18.8	18.1	28.0	11.0	2.4	14.5
Septiembre	966,924.4	19.9	8.8	44.2	11.2	13.4	2.5	19.8
Octubre	1,022,926.3	19.7	33.4	-3.9	39.9	31.1	29.2	18.3
Noviembre	1,100,537.6	19.4	20.0	39.2	6.7	-4.6	-2.8	16.6
Diciembre	903,684.8	17.5	8.7	7.9	-13.9	-4.5	-9.9	-0.7
Ene-07	1,056,809.3	14.6	31.4	10.7	18.6	1.4	10.4	14.6
Febrero	947,364.6	15.5	38.5	9.5	11.1	-14.9	18.8	16.4
Marzo	997,458.9	10.7	25.2	11.8	24.0	-20.9	-33.2	2.3
Abril	929,532.9	10.5	30.2	25.6	32.9	-4.1	-24.8	9.7
Mayo	1,081,600.2	9.0	16.1	9.5	29.5	-13.8	-20.1	4.0
Junio	1,000,725.9	8.3	22.3	15.7	19.7	-24.9	-22.5	4.7
Julio	1,075,291.8	8.7	39.5	13.8	34.9	-7.0	-18.5	10.9
Agosto	1,140,708.7	9.0	28.3	8.5	26.7	-29.0	-0.3	10.9
Septiembre	1,086,511.4	9.3	31.4	7.2	29.6	-22.6	3.2	12.4

1/ Variación del nivel medio del período que termina en el mes, respecto al nivel medio del mismo período del año anterior.

2/ Variación porcentual del nivel del mes respecto al del mismo mes del año anterior.

3/ Incluye bienes de capital de Zona Franca y Perfeccionamiento Activo

Fuente: Dirección General de Aduanas. Ministerio de Hacienda.

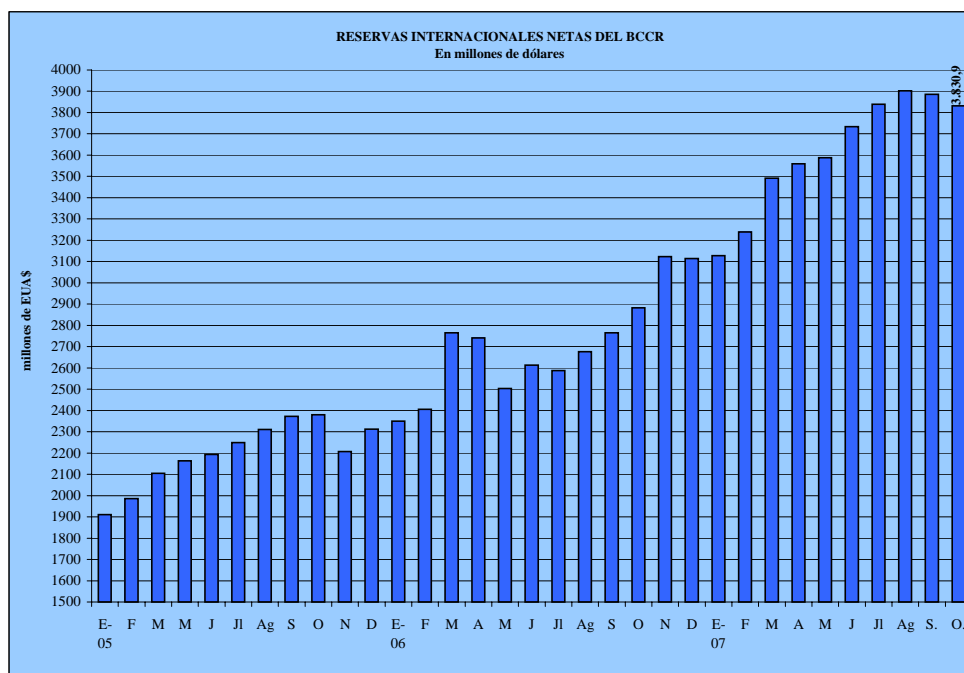

**RESERVAS MONETARIAS INTERNACIONALES
DEL BANCO CENTRAL DE COSTA RICA**
-en millones de dólares-

AÑOS	Reservas netas	Meses importación financiables con RIN netas 1/	Relación RIN / Base Monetaria
1995	1,010.3	3.6	1.2
1996	925.4	3.1	1.1
1997	1,140.3	3.5	1.3
1998	991.6	2.6	1.1
1999	1,472.1	4.0	1.5
2000	1,317.6	3.5	1.4
2001	1,329.8	3.5	1.6
2002	1,499.8	3.6	1.9
2003	1,838.9	4.0	2.0
2004	1,921.7	3.9	2.0
2005			
Enero	1,910.1	3.3	2.1
Febrero	1,986.3	3.5	2.1
Marzo	2,105.0	3.7	2.3
Abril	2,148.7	3.7	2.4
Mayo	2,163.6	3.8	2.4
Junio	2,194.1	3.8	2.5
Julio	2,248.9	3.9	2.5
Agosto	2,311.1	4.0	2.4
Setiembre	2,372.9	4.1	2.3
Octubre	2,379.9	4.1	2.3
Noviembre	2,206.8	3.8	2.0
Diciembre	2,312.6	4.0	2.0
2006			
Enero	2,350.1	3.5	2.1
Febrero	2,405.2	3.6	2.1
Marzo	2,765.7	4.1	2.3
Abril	2,740.9	4.1	2.4
Mayo	2,503.8	3.7	2.2
Junio	2,613.6	3.9	2.3
Julio	2,588.1	3.9	2.2
Agosto	2,675.6	4.0	2.3
Septiembre	2,764.6	4.1	2.2
Octubre	2,882.3	4.3	2.3
Noviembre	3,122.6	4.7	2.3
Diciembre	3,114.5	4.6	2.2
2007			
Enero	3,127.9	4.0	2.3
Febrero	3,239.3	4.2	2.4
Marzo	3,491.6	4.5	2.5
Abril	3,559.2	4.6	2.6
Mayo	3,588.1	4.6	2.6
Junio	3,734.1	5.1	2.6
Julio	3,839.3	4.9	2.6
Agosto	3,902.8	5.0	2.6
Septiembre	3,885.9	5.0	2.6
Octubre 2/	3,830.9	4.9	2.5

1/ Excluye las importaciones de materias primas de los regímenes especiales
2/ Se utiliza el dato de importaciones regulares programado para el 2007.

Fuente: Banco Central de Costa Rica

TURISMO: MOVIMIENTO DE VIAJEROS
- Miles de turistas-

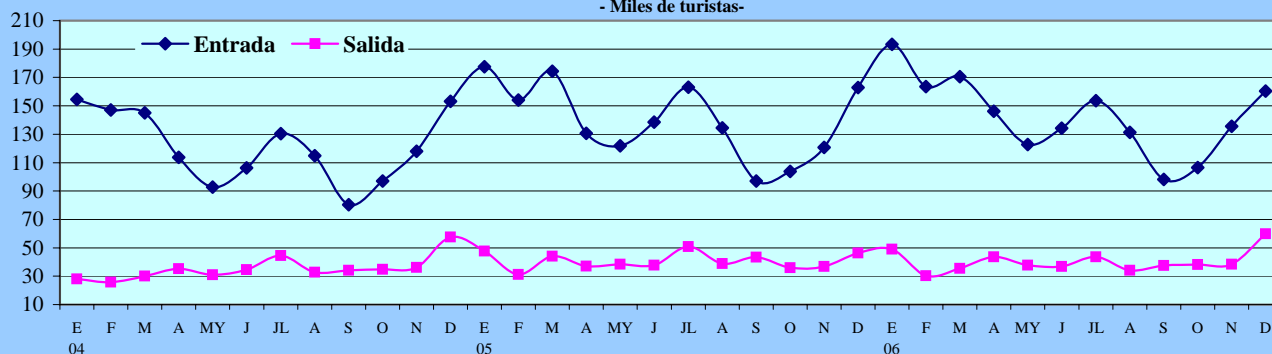

TURISMO: MOVIMIENTO DE DIVISAS
- Millones de dólares-

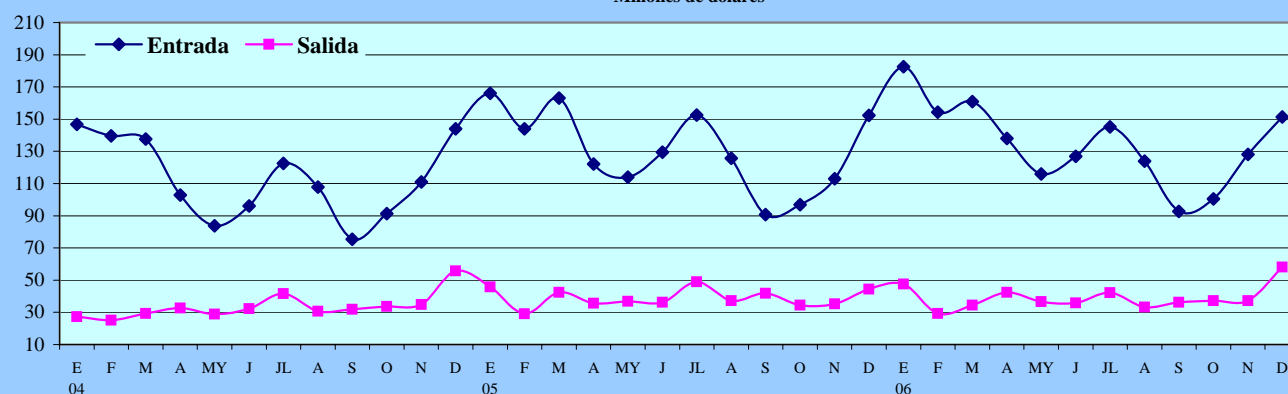

VIAJES: TURISTAS Y OTROS VIAJEROS

	Miles de turistas						Millones de EUA dólares					
	Entradas			Salidas			Entradas			Salidas		
	2004	2005	2006 1/	2004	2005	2006 1/	2004	2005	2006 1/	2004	2005	2006 1/
Enero	154.6	177.6	193.3	28.1	47.7	48.9	146.7	166.1	182.6	27.4	45.7	47.5
Febrero	147.1	154.0	163.5	25.7	31.2	30.2	139.6	144.0	154.4	25.0	29.1	29.3
Marzo	145.0	174.4	170.5	30.0	44.1	35.5	137.6	163.0	161.0	29.2	42.4	34.4
I TRIMESTRE	446.7	506.0	527.3	83.8	123.0	114.6	423.9	473.1	497.9	81.6	117.3	111.2
Abril	113.7	130.6	146.3	35.1	37.1	43.6	102.8	122.1	138.1	32.7	35.6	42.4
Mayo	92.7	121.9	122.8	31.1	38.3	37.7	83.8	114.0	116.0	28.9	36.8	36.6
Junio	106.3	138.5	134.4	34.6	37.7	36.9	96.1	129.5	126.9	32.2	36.3	35.8
II TRIMESTRE	312.6	391.0	403.4	100.9	113.1	118.2	282.7	365.6	381.0	93.8	108.8	114.7
Julio	130.3	163.2	153.6	44.5	50.9	43.6	122.4	152.6	145.1	41.6	48.9	42.3
Agosto	114.8	134.4	131.3	32.8	38.8	34.2	107.8	125.7	123.9	30.7	37.3	33.2
Setiembre	80.3	97.1	98.2	34.2	43.4	37.4	75.4	90.8	92.8	32.0	41.7	36.3
III TRIMESTRE	325.4	394.7	383.1	111.5	133.1	115.2	305.7	369.0	361.8	104.3	127.9	111.8
Octubre	97.0	103.7	106.4	34.8	35.9	38.3	91.2	97.0	100.5	33.6	34.5	37.2
Noviembre	118.0	120.8	135.7	36.0	36.7	38.4	110.9	113.0	128.1	34.9	35.3	37.3
Diciembre	153.2	162.8	160.4	57.7	46.2	59.9	144.1	152.3	151.4	55.8	44.4	58.2
IV TRIMESTRE	368.2	387.3	402.5	128.5	118.8	136.6	346.2	362.2	380.1	124.3	114.2	132.6
TOTAL	1,452.9	1,679.1	1,716.3	424.6	488.0	484.6	1,358.5	1,569.9	1,620.8	404.1	468.1	470.4

1/ Cifras preliminares

FUENTE: Instituto Costarricense de Turismo (ICT)

3. SECTOR FISCAL

Cifras preliminares a setiembre del 2007, base reconocido, indican que el resultado financiero del Sector Público Global Reducido (SPGR) continuó siendo positivo, de forma que el superávit observado en lo que va del año alcanzó el 0,85% en relación con el PIB estimado para el 2007 (0,62 puntos porcentuales superior al observado en el lapso entre enero y setiembre de 2006). Este resultado fue impulsado por la mejora en el balance tanto del Banco Central de Costa Rica como del Gobierno Central, lo que permitió compensar el menor superávit del resto de las instituciones públicas no financieras incluidas en la muestra.

Específicamente, en el mes de setiembre el Gobierno recibió ingresos por **¢157.164 millones** y “devengó” gastos totales por **¢216.431 millones**, lo que originó un déficit financiero del Gobierno Central de **¢59.266 millones**, no obstante, en términos acumulados prevaleció el superávit en sus cuentas (0,01% del PIB), lo que mantuvo la tendencia de los últimos seis meses.

Los ingresos tributarios en estos nueve meses del año han tenido gran dinamismo, lo cual se explica por el incremento sostenido en la mayoría de tributos, pero especialmente por la mejora en la captación de ingresos de renta, aduanas y el rubro de “otros ingresos”, los cuales presentaron variaciones reales de 25,7%,18,2% y 13,8% respectivamente, al deflatarlos con el IPC.

Esta mejor recaudación se puede asociar, entre otros factores, con el mayor dinamismo de la actividad económica, reflejado en un incremento de la demanda interna y de las importaciones de bienes de consumo gravados, como vehículos, vestuario, y a la puesta en marcha de los planes integrados de las áreas de ingresos de la dirección de aduanas, tributación y policía de control fiscal, que ha conducido a mayores controles tributarios y a favorecido el incremento en la recaudación del impuesto a los ingresos y utilidades tanto de personas jurídicas como físicas. Asimismo, cabe destacar el crecimiento de los ingresos por el rubro de “otros ingresos tributarios”, propiciado por el incremento en las multas y sanciones judiciales y el impuesto único a los combustibles por producto procesado localmente.

Por otro lado, el gasto primario del Gobierno Central se incrementó un 25,6% con respecto a setiembre del 2006, aunque al agregar los intereses de la deuda, los egresos del Gobierno mostraron un crecimiento nominal de 16,4% (14,3% en el 2006), 6,4% en términos reales.

En particular las fuertes erogaciones realizadas por el Gobierno Central en el mes de setiembre obedecen al pago general del reajuste salarial a los empleados y a los educadores por los 200 días laborados, así como a una importante erogación por concepto de intereses por el vencimiento de títulos. Sin embargo, al comparar el comportamiento de los gastos en los primeros nueve meses del 2007 con igual periodo del año anterior, son los rubros de transferencias corrientes y gastos de capital los que muestran mayor dinamismo. El primero de los casos, como ya se ha indicado en comentarios anteriores, es producto de la política redistributiva ejecutada por el Gobierno, mediante el traslado de recursos a las personas más pobres a través del régimen de pensiones no contributivas, las becas para estudiantes del programa Avancemos y el incremento de los recursos girados al CONAVI.

El comportamiento señalado para los ingresos y gastos totales del Gobierno Central implicó en los primeros tres trimestres, no solo un superávit financiero total sino un aumento de su superávit primario de 0,38 puntos porcentuales del PIB (2,66% en el 2007 y 2,28% en el 2006). Asimismo, dio lugar a un ahorro corriente de €104.891 millones y a un menor pago de intereses por el servicio de la deuda pública (2,65% y 3,29% del PIB en igual lapso del 2007 y 2006, respectivamente). Cabe acotar además que el Gobierno Central ha venido atendiendo sus necesidades de caja y otras obligaciones financieras, fundamentalmente, por medio de la utilización de recursos de su fondo general.

Por su parte, el Banco Central presentó al cierre de setiembre del 2007 un déficit menor en 0,28 p.p del PIB con respecto al del 2006, situación que obedeció al incremento en los ingresos por intereses sobre depósitos en el exterior (como resultado especialmente de un mayor saldo promedio) y a los menores pagos de obligaciones en moneda nacional y moneda extranjera. En el primer caso dado un menor costo promedio y en el caso de las obligaciones en dólares debido a la reducción del saldo promedio de instrumentos financieros denominados en moneda extranjera.

Por otro lado, el comportamiento del resto del sector público no financiero reducido (RSPNFR)¹ no presentó modificaciones con respecto a lo observado en meses anteriores, por lo que continuó generando un superávit financiero, en esta oportunidad de 1,43% del PIB. No obstante, significó un deterioro en relación con la cifra alcanzada en igual periodo del año anterior (2,12%), hecho que se asocia con el relativo menoscabo en la posición financiera de la Caja Costarricense del Seguro Social (CCSS) y del Instituto Costarricense de Electricidad (ICE), los cuales superaron la mejora que exhibe la Refinadora Costarricense de Petróleo (RECOPE).

En el caso de la CCSS y del ICE el comportamiento se asocia al considerable incremento en los gastos corrientes, específicamente a la mayor compra de materiales y suministros en la CCSS, y al aumento en las remuneraciones y transferencias en el caso del ICE. Mientras que el mejor resultado de RECOPE se debió al efecto combinado de un mayor precio promedio de combustibles y una mayor demanda de litros de combustibles por parte de los consumidores², lo que le permitió incrementar sus ingresos.

¹ Incluye una muestra de 6 instituciones del sector público, a saber, CCSS, ICE, CNP, RECOPE, JPSSJ e ICAA.

² El precio promedio de las ventas se incrementó en 7,9% y la demanda total de litros de combustible en 11,1% durante los primeros nueve meses del 2007 con respecto a igual periodo del 2006.

SECTOR PÚBLICO GLOBAL REDUCIDO: RESULTADO FINANCIERO
- cifras acumuladas a setiembre como porcentajes del PIB -

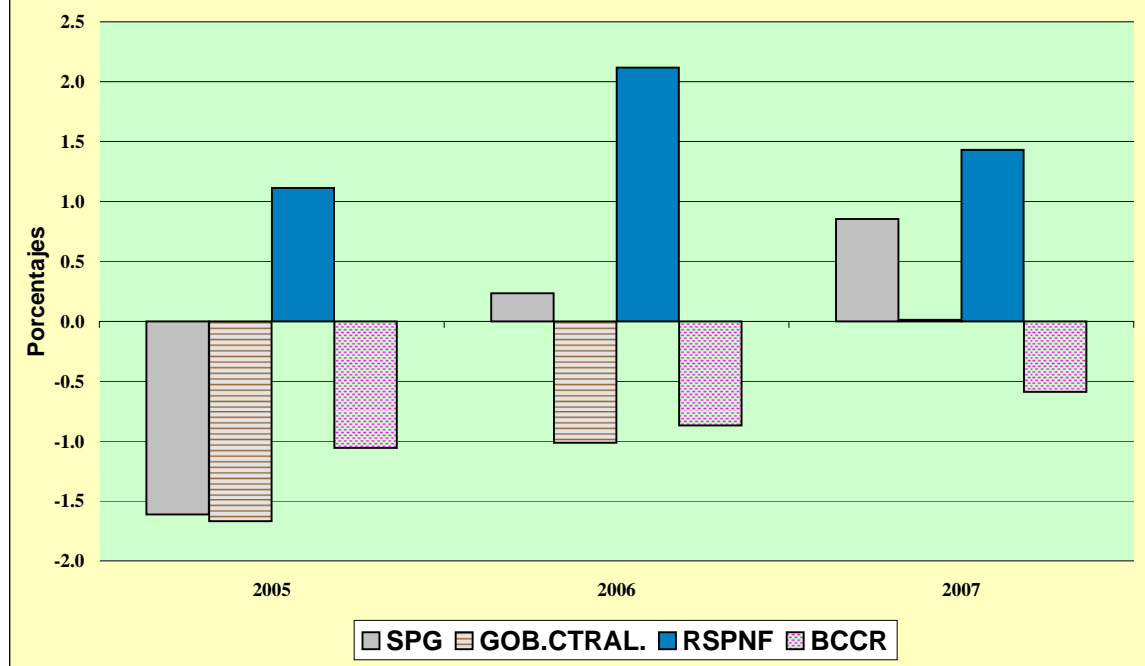

SECTOR PÚBLICO GLOBAL REDUCIDO
INGRESOS, GASTOS Y RESULTADO FINANCIERO,
(Cifras acumuladas a setiembre en millones de colones y porcentajes del PIB)

	2005		2006		2007	
	Monto	% PIB	Monto	% PIB	Monto ^{1/}	% PIB
S P G R						
Ingresos	2,380,284	24.94	3,015,254	26.53	3,662,380	27.35
Gastos	2,534,095	26.55	2,988,739	26.30	3,547,959	26.50
Resultado financiero	-153,811	-1.61	26,515	0.23	114,420	0.85
B C C R						
Ingresos	36,221	0.38	63,014	0.55	96,341	0.72
Gastos	137,179	1.44	161,766	1.42	175,227	1.31
Resultado financiero	-100,958	-1.06	-98,752	-0.87	-78,887	-0.59
S P N F						
Ingresos	2,344,063	24.56	2,952,240	25.97	3,566,039	26.63
Gastos	2,396,916	25.12	2,826,973	24.87	3,372,732	25.19
Resultado financiero	-52,853	-0.55	125,267	1.10	193,307	1.44
GOB. CTRAL. ^{2/}						
Ingresos	934,727	9.80	1,134,804	9.98	1,456,409	10.88
Gastos	1,093,902	11.46	1,250,160	11.00	1,454,712	10.86
Resultado financiero	-159,175	-1.67	-115,356	-1.01	1,696	0.01
Resultado primario	170,860	1.79	259,053	2.28	356,480	2.66
RSPNFR ^{3/}						
Ingresos	1,409,336	14.77	1,817,437	15.99	2,109,630	15.76
Gastos	1,303,014	13.65	1,576,813	13.87	1,918,020	14.33
Resultado financiero	106,322	1.11	240,623	2.12	191,611	1.43

1/ Información preliminar, no consolidada por el Ministerio de Hacienda.

2/ Base reconocido.

3/ Corresponde a una muestra de 6 instituciones del sector público (CCSS; RECOPE; CNP; ICE; JPSSJ; ICAA).

Fuente: Ministerio de Hacienda, Secretaría Técnica de la Autoridad Presupuestaria y Área de Estadísticas de Sectores Institucional

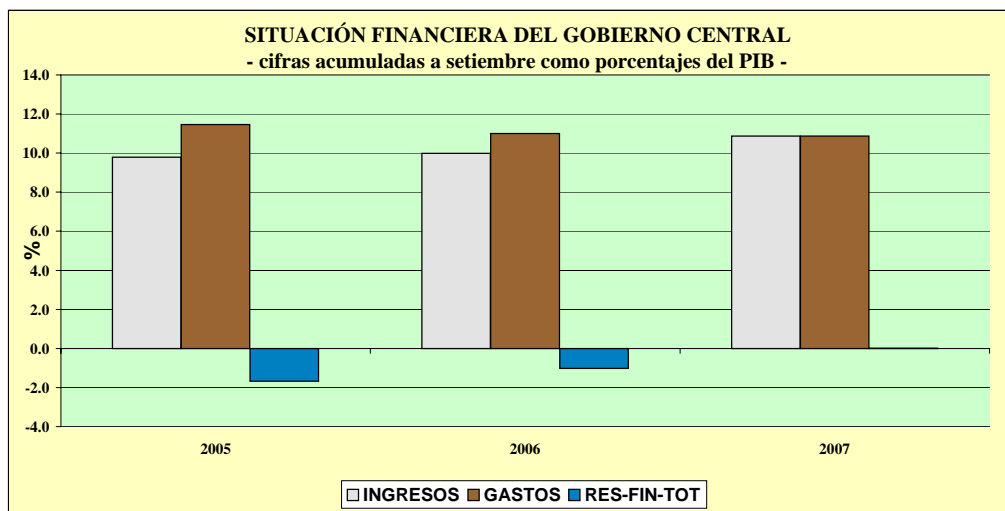

GOBIERNO CENTRAL: INGRESOS TOTALES, GASTOS Y RESULTADO FINANCIERO ^{1/}
(Cifras acumuladas a setiembre en millones de colones y porcentajes)

	2005		2006		2007	
	Monto	Variación %	Monto	Variación %	Monto ^{2/}	Variación %
A. INGRESOS TOTALES	934,727.3	19.1	1,134,803.6	21.4	1,456,408.6	28.3
INGRESOS TRIBUTARIOS	932,169.1	19.2	1,132,880.1	21.5	1,455,525.5	28.5
Aduanas	336,108.0	20.7	428,694.8	27.5	554,438.6	29.3
Renta	204,193.6	23.8	236,718.2	15.9	325,704.9	37.6
Ventas (internas)	179,540.6	19.2	221,594.0	23.4	272,616.1	23.0
Consumo (interno)	10,724.9	16.0	12,982.0	21.0	14,850.2	14.4
Derechos de exportación	101.1	-7.3	128.9	27.5	131.1	1.7
Ingresos cuota pensiones	31,604.7	7.4	31,817.7	0.7	37,555.6	18.0
Otros ^{3/}	169,896.2	13.7	200,944.5	18.3	250,229.0	24.5
OTROS INGRESOS	2,558.2	16.8	1,923.5	-24.8	883.1	-54.1
B. GASTOS TOTALES NETOS DE INTERESES	763,867.8	12.9	875,751.0	14.6	1,099,929.0	25.6
Remuneraciones ^{4/}	387,297.7	16.2	450,570.5	16.3	509,796.9	13.1
Bienes y servicios	28,415.8	10.6	32,184.6	13.3	40,680.8	26.4
Transferencias	298,784.5	10.6	341,828.7	14.4	446,257.3	30.5
Sector privado	105,061.4	-2.2	90,195.1	-14.2	14,913.6	-83.5
Sector público	192,597.1	18.9	249,912.8	29.8	429,352.0	71.8
Sector externo	1,126.0	56.7	1,720.8	52.8	1,991.7	15.7
Gastos de Capital	49,369.8	4.2	51,167.2	3.6	103,194.0	101.7
Inversión real	9,181.4	11.7	12,931.4	40.8	20,212.9	56.3
Transferencias	40,149.6	3.2	38,235.8	-4.8	82,981.1	117.0
Otros	38.8	N.C	0.0	N.C	0.0	N.C.
C. RESULTADO PRIMARIO (A-B)	170,859.5	58.1	259,052.6	51.6	356,479.6	37.6
Servicio de intereses	330,034.0	16.3	374,408.5	13.4	354,783.3	-5.2
Deuda interna	258,171.8	17.8	297,233.2	15.1	276,908.4	-6.8
Deuda externa	71,862.2	11.4	77,175.3	7.4	77,874.9	0.9
D. GASTOS TOTALES	1,093,901.8	13.9	1,250,159.5	14.3	1,454,712.3	16.4
E. RESULTADO FINANCIERO TOTAL (A-D)	-159,174.5	-9.4	-115,355.9	-27.5	1,696.3	N. C.
F. FINANCIAMIENTO NETO	159,174.5	-9.4	115,355.9	-27.5	-1,696.3	N. C.
Externo neto	-12,724.4	N. C.	-5,204.1	-59.1	-16,833.7	223.5
Interno neto	171,898.9	94.9	120,560.0	-29.9	15,137.4	-87.4

1/ Base reconocido.

2/ Cifras preliminares.

3/ Incluye el monto de impuesto único a los combustibles por producto que se procesa localmente.

4/ Contiene por concepto de contribuciones sociales (€56226 millones en el 2005, €71241 millones en el 2006, y €79766 millones en el 2007).

Fuente: Elaboración propia del Área de Estadística de Sectores Institucionales con información del Ministerio de Hacienda.

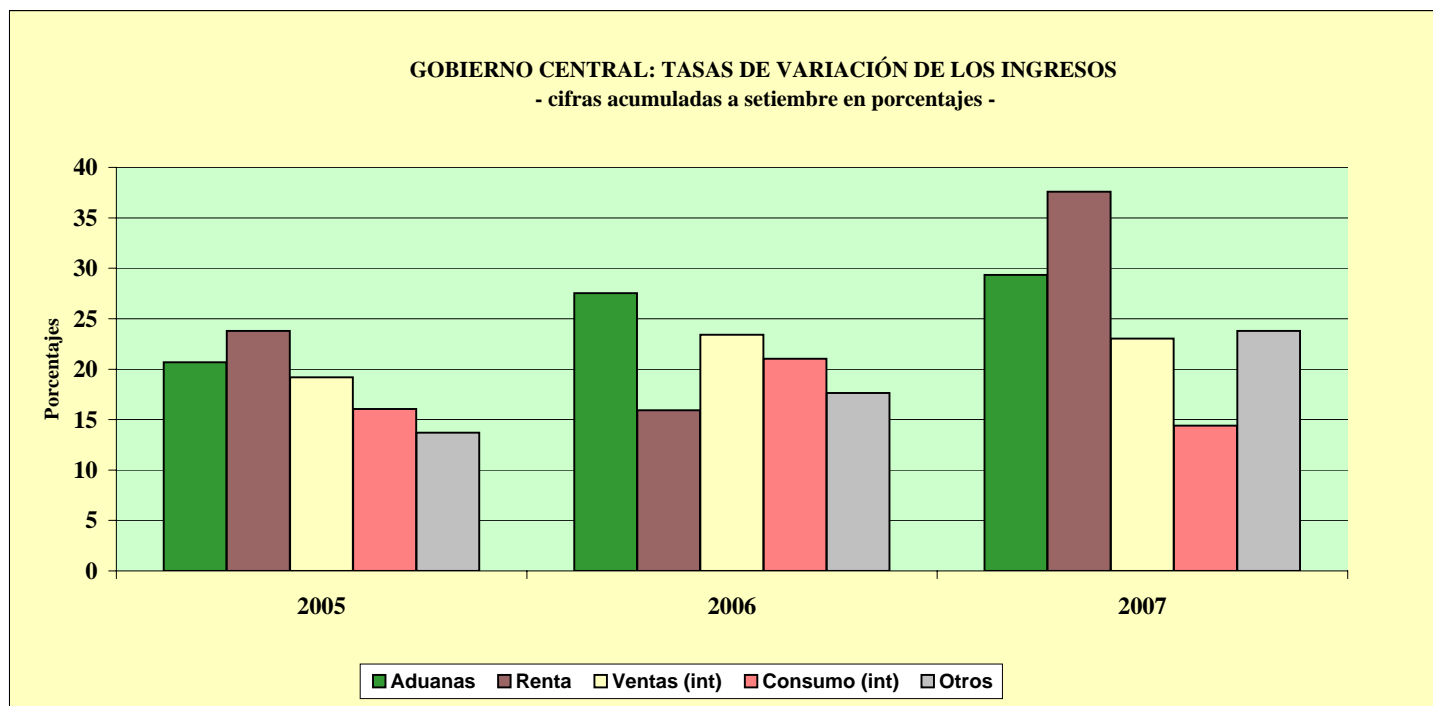

GOBIERNO CENTRAL: ESTRUCTURA DE INGRESOS TOTALES
(Cifras acumuladas a setiembre, en millones de colones y porcentajes)

	2005		2006		2007	
	Monto	Composición %	Monto	Composición %	Monto ^{1/}	Composición %
INGRESOS TOTALES	<u>934,727.3</u>	<u>100.0</u>	<u>1,134,803.6</u>	<u>100.0</u>	<u>1,456,408.6</u>	<u>100.0</u>
A. INGRESOS TRIBUTARIOS	932,169.1	99.7	1,132,880.1	99.8	1,455,525.5	99.9
Aduanas	336,108.0	36.0	428,694.8	37.8	554,438.6	38.1
Renta	204,193.6	21.8	236,718.2	20.9	325,704.9	22.4
Ventas (internas)	179,540.6	19.2	221,594.0	19.5	272,616.1	18.7
Consumo (interno)	10,724.9	1.1	12,982.0	1.1	14,850.2	1.0
Derechos de exportación	101.1	0.0	128.9	0.0	131.1	0.0
Ingresos cuota pensiones	31,604.7	3.4	31,817.7	2.8	37,555.6	2.6
Otros ^{2/}	169,896.2	18.2	200,944.5	17.7	250,229.0	17.2
B. OTROS INGRESOS	2,558.2	0.3	1,923.5	0.2	883.1	0.1

1/ Cifras preliminares.

2/ Incluye el monto del impuesto único a los combustibles por producto que se procesa localmente.

Fuente: Elaboración propia del Area de Estadística de Sectores Institucionales con información del Ministerio de Hacienda.

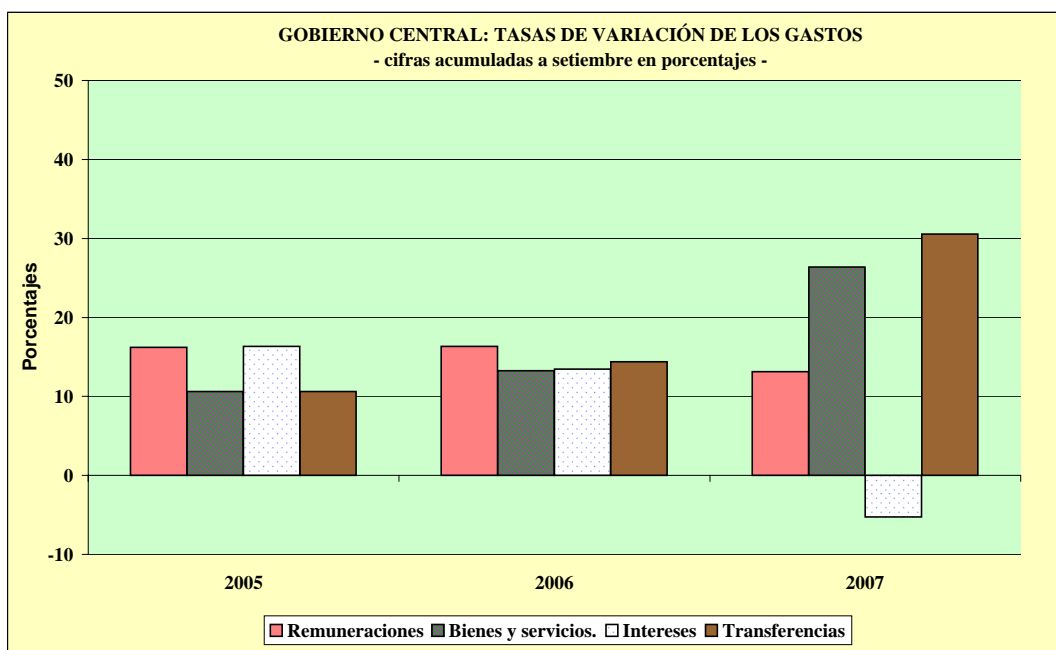

GOBIERNO CENTRAL: ESTRUCTURA DE GASTOS TOTALES ^{1/}
(Cifras acumuladas a setiembre en millones de colones y porcentajes)

	2005		2006		2007	
	Monto	Composición %	Monto	Composición %	Monto ^{2/}	Composición %
A. GASTOS CORRIENTES	1,044,532.0	95.5	1,198,992.3	95.9	1,351,518.3	92.9
Remuneraciones ^{3/}	387,297.7	35.4	450,570.5	36.0	509,796.9	35.0
Bienes y servicios	28,415.8	2.6	32,184.6	2.6	40,680.8	2.8
Transferencias	298,784.5	27.3	341,828.7	27.3	446,257.3	30.7
Sector privado	105,061.4	9.6	90,195.1	7.2	14,913.6	1.0
Sector público	192,597.1	17.6	249,912.8	20.0	429,352.0	29.5
Sector externo	1,126.0	0.1	1,720.8	0.1	1,991.7	0.1
Servicio de intereses	330,034.0	30.2	374,408.5	29.9	354,783.3	24.4
Deuda interna	258,171.8	23.6	297,233.2	23.8	276,908.4	19.0
Deuda externa	71,862.2	6.6	77,175.3	6.2	77,874.9	5.4
B. Gastos de capital	49,369.8	4.5	51,167.2	4.1	103,194.0	7.1
Inversión real	9,181.4	0.8	12,931.4	1.0	20,212.9	1.4
Transferencias	40,149.6	3.7	38,235.8	3.1	82,981.1	5.7
Otros	38.8	0.0	0.0	0.0	0.0	0.0
C. TOTAL DE GASTOS	1,093,901.8	100.0	1,250,159.5	100.0	1,454,712.3	100.0

^{1/} Base reconocido.

^{2/} Cifras preliminares.

^{3/} Contiene por concepto de contribuciones sociales (€56226 millones en el 2005, €71241 millones en el 2006, y €79766 millones en el 2007).

Fuente: Elaboración propia del Area de Estadística de Sectores Institucionales con información del Ministerio de Hacienda.

SECTOR PÚBLICO GLOBAL
INDICADORES DE LA DEUDA INTERNA Y EXTERNA
-saldos en millones de colones y porcentajes-

	2004	2005	2006	Mar-07	Jun-07	Jul-07	Ago-07	Sep-07
Deuda Pública Total (millones de colones) ^{1/}	4,819,944.6	5,206,802.2	5,799,308.4	5,852,260.0	5,925,134.6	5,927,918.6	6,042,323.3	6,130,442.0
- Deuda Interna ^{2/}	3,119,155.8	3,474,431.2	3,954,865.3	3,995,530.8	4,090,602.3	4,091,652.3	4,182,612.2	4,267,566.9
- Deuda Externa ^{3/}	1,700,788.7	1,732,371.0	1,844,443.2	1,856,729.2	1,834,532.4	1,836,266.3	1,859,711.1	1,862,875.1
Deuda Pública Total (% del PIB)	59.2	54.6	51.0	43.7	44.3	44.3	45.1	45.8
- Deuda Interna	38.3	36.4	34.8	29.8	30.6	30.6	31.2	31.9
- Deuda Externa	20.9	18.2	16.2	13.9	13.7	13.7	13.9	13.9
Composición de la deuda pública total según origen (% del total)								
- Deuda Interna	64.7	66.7	68.2	68.3	69.0	69.0	69.2	69.6
- Deuda Externa	35.3	33.3	31.8	31.7	31.0	31.0	30.8	30.4
Composición de la deuda pública total según moneda (% del total)								
- Moneda Nacional	47.1	52.4	55.8	57.0	58.7	58.8	59.2	60.5
- Moneda Extranjera	52.9	47.6	44.2	43.0	41.3	41.2	40.8	39.5
Composición de la deuda pública total según deudor (% del total)								
- Gobierno Central	68.3	67.8	65.9	65.0	62.9	63.2	62.6	63.3
- Banco Central de Costa Rica	20.1	21.9	23.2	24.1	26.5	26.2	26.6	26.0
- Resto de Sector Público ^{4/}	11.6	10.3	10.9	10.9	10.6	10.6	10.8	10.7
Estructura de la deuda pública interna según moneda (% del total)								
- Moneda Nacional	72.8	78.5	81.9	83.5	85.1	85.2	85.5	86.9
- Moneda Extranjera	27.2	21.5	18.1	16.5	15.0	14.8	14.5	13.1
Composición de la deuda pública interna según deudor (% del total)								
- Gobierno Central	71.8	69.0	66.6	65.3	62.2	62.6	62.1	63.3
- Banco Central	27.8	30.6	32.9	34.2	37.4	37.0	37.5	36.3
- Resto del sector público no financiero	0.3	0.3	0.4	0.4	0.4	0.4	0.3	0.3
- Resto SPF (Bancos Comerciales)	0.1	0.1	0.1	0.1	0.1	0.1	0.1	0.1
Estructura de la deuda pública interna bonificada según tenedor ^{5/} (% del total)								
- Banco Central de Costa Rica	1.7	1.5	1.2	0.6	0.6	0.6	0.6	0.5
- Bancos Comerciales	28.7	23.0	22.7	19.9	18.5	16.5	16.2	16.4
- Sector Público ^{6/}	36.1	37.1	44.2	43.0	42.9	43.9	43.4	42.6
- Sector Privado	33.5	38.4	32.0	36.5	38.0	39.1	39.8	40.4
- Sector Externo	0.0	0.0	0.0	0.0	0.0	0.0	0.0	0.0
Estructura de la deuda pública externa según acreedor (% del total)								
- Organismos multilaterales	36.3	36.6	36.3	35.7	36.2	36.1	36.8	36.9
- Organismos bilaterales	9.5	9.0	9.0	9.3	9.1	9.1	9.1	9.2
- Banca internacional y Proveedores	6.6	3.5	3.4	3.4	2.5	2.5	2.4	2.4
- Otros ^{7/}	47.6	50.9	51.3	51.7	52.3	52.3	51.6	51.5
Partidas de memorándum:								
PIB (millones de colones)	8,142,394.5	9,542,858.0	11,365,816.0	13,389,190.5	13,389,190.5	13,389,190.5	13,389,190.5	13,389,190.5
Deuda pública externa (millones de dólares)	3,883.7	3,625.8	3,607.2	3,579.7	3,536.9	3,540.2	3,585.4	3,591.5

1/ Cifras brutas sin consolidar por parte del Ministerio de Hacienda.

2/ Incluye valor nominal de la deuda interna bonificada del Gobierno Central y del resto del sector público. Además, incluye las captaciones del Banco Central: BEM moneda nacional y extranjera, CERTD\$ y depósitos a plazo de bancos comerciales en dólares. No incluye al 31 de setiembre del 2007 \$1,241 millones por inversiones de corto plazo, ni \$352,858 millones de depósitos electrónicos a plazo.

3/ El saldo correspondiente se convierte a colones utilizando el tipo de cambio promedio del Programa Macroeconómico.

4/ Incluye los títulos de capitalización bancaria que mantiene como activo el BCCR llamados resto del sector público financiero y títulos del INVU, ICE, IMAS llamados resto sector público no financiero.

5/ Estructura calculada con base en la tenencia de la deuda interna bonificada del sector público que elabora el Departamento de Estadística Macroeconómica.

6/ Incluye información de la tenencia de Gobierno y BCCR para el sector público financiero no bancario (SPFNB), sector público no financiero (SPNF) y resto del sector público.

7/ Incluye la tenencia de los bonos colocados por el Gobierno y el ICE en el extranjero.

GOBIERNO CENTRAL
INDICADORES DE LA DEUDA INTERNA Y EXTERNA

-saldos en millones de colones y porcentajes-

	2004	2005	2006	Mar-07	Jun-07	Jul-07	Ago-07	Sep-07
Deuda Total (millones de colones)	3,292,031.9	3,529,937.1	3,821,406.5	3,804,711.6	3,729,386.2	3,744,821.0	3,783,088.6	3,883,113.6
- Deuda Interna ^{1/}	2,240,474.3	2,398,387.0	2,634,801.9	2,610,764.5	2,544,493.9	2,561,481.6	2,598,452.5	2,699,878.0
- Deuda Externa ^{2/}	1,051,557.5	1,131,550.1	1,186,604.6	1,193,947.1	1,184,892.3	1,183,339.4	1,184,636.1	1,183,235.6
Deuda Total (% del PIB)	40.4	37.0	33.6	28.4	27.9	28.0	28.3	29.0
- Deuda Interna	27.5	25.1	23.2	19.5	19.0	19.1	19.4	20.2
- Deuda Externa	12.9	11.9	10.4	8.9	8.8	8.8	8.8	8.8
Composición deuda total según origen (% del total)								
- Deuda Interna	68.1	67.9	68.9	68.6	68.2	68.4	68.7	69.5
- Deuda Externa	31.9	32.1	31.1	31.4	31.8	31.6	31.3	30.5
Composición deuda total según moneda (% del total)								
- Moneda Nacional	55.5	57.7	58.2	58.3	59.0	59.3	59.7	60.8
- Moneda Extranjera	44.5	42.3	41.8	41.7	41.0	40.7	40.3	39.2
Estructura de la deuda interna bonificada según tenedor ^{3/} (% del total)								
- Banco Central de Costa Rica	2.1	2.0	1.7	0.9	0.9	0.9	0.9	0.9
- Bancos Comerciales	30.8	23.1	21.7	19.1	18.1	16.8	16.3	16.5
- Sector Público ^{4/}	42.2	46.8	55.3	55.8	58.3	58.3	58.5	57.5
- Sector Privado	24.9	28.0	21.3	24.2	22.6	24.0	24.2	25.2
- Sector Externo	0.0	0.0	0.0	0.0	0.0	0.0	0.0	0.0
Estructura de la deuda interna según moneda (% del total)								
- Moneda Nacional	81.6	85.0	84.4	85.0	86.5	86.7	86.9	87.4
- Moneda Extranjera	18.4	15.0	15.6	15.0	13.5	13.3	13.1	12.6
Estructura de la deuda interna bonificada según clase de título ^{5/} (% del total)								
1. Títulos de Propiedad	<u>99.2</u>	<u>99.5</u>	<u>99.6</u>	<u>99.7</u>	<u>99.7</u>	<u>99.7</u>	<u>99.7</u>	<u>96.5</u>
Tasa Básica	20.8	19.2	17.4	17.3	17.6	17.5	17.2	16.6
Cero Cupón	16.7	12.1	15.6	16.6	15.7	16.3	17.3	16.7
Cero Cupón dólares	1.1	0.3	1.7	1.9	1.7	1.5	1.5	1.4
TUDES	21.1	19.9	12.2	14.5	15.5	15.5	16.1	17.5
TP\$ tasa ajustable	1.7	1.3	1.3	1.3	1.3	1.3	1.3	1.2
TP\$ tasa fija	15.6	13.4	12.6	11.9	10.5	10.4	10.3	9.9
Renta Real	0.0	0.0	0.0	0.0	0.0	0.0	0.0	0.0
DOLEC ajustable	0.0	0.0	0.0	0.0	0.0	0.0	0.0	0.0
TP€ tasa fija	22.1	33.4	38.9	36.3	37.3	37.1	35.9	33.1
TIAB	0.0	0.0	0.0	0.0	0.0	0.0	0.0	0.0
2. Otros Bonos Deuda Interna	<u>0.8</u>	<u>0.5</u>	<u>0.4</u>	<u>0.3</u>	<u>0.3</u>	<u>0.3</u>	<u>0.3</u>	<u>3.5</u>
Partidas de memorándum:								
PIB (millones de colones)	8,142,394.5	9,542,858.0	11,365,816.0	13,389,190.5	13,389,190.5	13,389,190.5	13,389,190.5	13,389,190.5
Deuda externa Gobierno Central (millones de dólares)	2,401.2	2,368.3	2,320.6	2,301.9	2,284.4	2,281.4	2,283.9	2,281.2

1/ Incluye valor nominal de la deuda interna bonificada del Gobierno Central.

2/ El saldo correspondiente se convierte a colones utilizando el tipo de cambio promedio del Programa Macroeconómico.

3/ Estructura calculada con base en la tenencia de la deuda interna bonificada del Gobierno que elabora el Departamento de Estadística Macroeconómica.

4/ Incluye información del sector público financiero no bancario (SPFNB), sector público no financiero (SPNF) y resto sector público.

5/ Estructura calculada con base en la información de la Tesorería Nacional.

BANCO CENTRAL DE COSTA RICA
INDICADORES DE LA DEUDA INTERNA Y EXTERNA
 -saldos en millones de colones y porcentajes-

	2004	2005	2006	Mar-07	Jun-07	Jul-07	Ago-07	Sep-07
Deuda Total (millones de colones)	968,763.3	1,142,012.1	1,345,580.7	1,410,334.6	1,570,727.5	1,554,753.4	1,608,586.8	1,591,908.5
- Deuda Interna ^{1/}	866,156.3	1,061,504.5	1,302,580.4	1,367,283.3	1,528,625.4	1,512,687.7	1,566,676.6	1,550,205.8
- Deuda Externa ^{2/}	102,607.0	80,507.6	43,000.3	43,051.3	42,102.1	42,065.8	41,910.2	41,702.7
Deuda Total (% del PIB)	11.9	12.0	11.8	10.5	11.7	11.6	12.0	11.9
- Deuda Interna	10.6	11.1	11.5	10.2	11.4	11.3	11.7	11.6
- Deuda Externa	1.3	0.8	0.4	0.3	0.3	0.3	0.3	0.3
Composición deuda total según origen (% del total)								
- Deuda Interna	89.4	93.0	96.8	96.9	97.3	97.3	97.4	97.4
- Deuda Externa	10.6	7.0	3.2	3.1	2.7	2.7	2.6	2.6
Composición deuda total según moneda (% del total)								
- Moneda Nacional	44.4	59.2	74.0	78.0	80.3	80.1	80.8	83.7
- Moneda Extranjera	55.6	40.8	26.0	22.0	19.7	19.9	19.2	16.3
Estructura de deuda pública interna moneda nacional según tenedor ^{3/} (% del total)								
- Bancos Comerciales	20.0	22.6	24.9	21.4	18.9	16.0	16.1	16.3
- Sector Público ^{4/}	10.4	8.8	20.3	18.5	18.2	20.1	19.2	18.4
- Sector Privado	69.7	68.6	54.8	60.1	62.9	63.9	64.7	65.2
Estructura de la deuda interna bonificada según moneda (% del total)								
- Moneda Nacional	49.6	63.7	76.5	80.5	82.5	82.4	83.0	86.0
- Moneda Extranjera	50.4	36.3	23.5	19.5	17.5	17.7	17.0	14.0
Estructura de la deuda interna bonificada según clase de título (% del total)								
- BEM moneda nacional	49.6	63.7	76.5	80.5	82.5	82.4	83.0	86.0
- BEM moneda extranjera	0.8	0.6	0.4	0.4	0.3	0.3	0.3	0.3
- CERTD\$	49.6	35.7	23.1	19.1	17.1	17.3	16.7	13.7
Partidas de memorándum:								
PIB (millones de colones)	8,142,394.5	9,542,858.0	11,365,816.0	13,389,190.5	13,389,190.5	13,389,190.5	13,389,190.5	13,389,190.5
Deuda externa del BCCR (millones de dólares)	234.3	168.5	84.1	83.0	81.2	81.1	80.8	80.4

1/ Incluye BEM moneda nacional y extranjera, CERTD\$ y depósitos a plazo en dólares de los bancos comerciales. No incluye al 30 de setiembre del 2007 \$1,241 millones por inversiones de corto plazo, ni \$352,858 millones de depósitos electrónicos a plazo.

2/ El saldo correspondiente se convierte a colones utilizando el tipo de cambio promedio del Programa Macroeconómico.

3/ Estructura calculada con base en la tenencia de la deuda interna bonificada del BCCR que elabora el Departamento de Estadística Macroeconómica.

4/ Incluye información del sector público financiero no bancario (SPFNB), sector público no financiero (SPNF) y resto del sector público.

GOBIERNO CENTRAL ^{1/}
TENENCIA DE LA DEUDA INTERNA BONIFICADA
-Saldos en millones de colones-

	2005	2006				2007				
	Dic	Mar	Jun	Sep	Dic	Mar	Jun	Jul	Ago	Sep
TOTAL VALOR NOMINAL ^{2/}	2,398,387	2,410,645	2,527,691	2,575,620	2,634,802	2,610,765	2,544,494	2,561,482	2,598,453	2,699,878
TOTAL VALOR TRANSADO ^{3/}	1,962,796	2,035,593	2,007,532	2,069,648	2,127,837	2,107,839	2,030,034	2,049,697	2,077,286	2,090,814
I. SISTEMA BANCARIO NACIONAL	492,853	514,803	528,767	494,108	497,154	421,667	387,575	362,896	357,508	349,445
<i>Banco Central</i>	38,614	38,614	38,614	38,614	34,994	19,200	19,200	19,200	19,200	19,200
<i>Banco Nacional Costa Rica</i>	242,135	271,141	274,098	253,223	205,914	173,752	151,155	135,038	130,784	121,137
<i>Banco de Costa Rica</i>	114,676	112,208	112,691	92,803	131,425	103,220	88,727	80,577	80,324	91,099
<i>Banco Anglo Costarricense ^{4/}</i>	2,407	2,407	2,407	2,407	2,407	2,407	2,407	2,407	2,407	2,407
<i>Banco Crédito Agrícola</i>	8,015	5,521	3,548	5,588	6,084	6,276	6,716	7,966	7,762	7,219
<i>Banco Popular Des.Comunal</i>	54,943	56,864	64,879	62,543	70,344	76,678	82,659	80,228	80,097	71,092
<i>Bancos Privados</i>	32,064	28,048	32,530	38,929	45,986	40,133	36,711	37,480	36,934	37,291
II. SECTOR FINANCIERO NO BANCARIO	338,200	369,615	372,606	383,520	384,674	385,554	389,465	390,478	399,029	417,580
<i>Banco Hipotecario de la Vivienda</i>	1,000	0	0	0	0	0	0	0	0	0
<i>Inst.Fomento Asesoría Municipal</i>	823	823	960	768	918	1,390	1,379	1,494	1,520	1,520
<i>Inst.Nacional Vivienda y Urbanismo</i>	237	237	237	237	237	237	0	0	0	0
<i>Instituto Nacional de Seguros</i>	221,659	238,137	240,459	251,949	252,953	269,187	268,523	268,534	271,149	268,264
<i>Poder Judicial (Junta de Pensiones)</i>	114,480	130,418	130,950	130,565	130,565	114,741	119,563	120,450	126,360	147,796
III. SECTOR PUBLICO NO FINANCIERO	463,859	479,609	477,196	616,543	633,448	642,147	644,199	653,714	672,946	682,736
<i>Caja Costarricense de Seguro Social</i>	374,991	396,945	392,011	499,806	515,135	532,623	544,331	547,305	554,710	562,932
<i>Consejo Nacional Producción</i>	0	0	104	106	126	72	46	46	46	46
<i>Inst.Cost.Acueductos y Alcantarillados</i>	0	0	0	0	500	4,898	0	0	6,410	7,085
<i>Inst.Costarricense de Electricidad</i>	37,431	26,663	27,403	53,098	54,301	41,928	43,955	44,085	44,085	44,085
<i>Inst.Costarricense de Turismo</i>	7,388	8,640	9,027	10,441	10,483	10,714	13,613	11,029	14,163	14,163
<i>Instituto de Desarrollo Agrario</i>	11,951	13,420	14,796	17,481	15,498	17,995	14,226	16,517	17,846	17,846
<i>Instituto Nacional de Aprendizaje</i>	22,557	23,983	23,983	24,999	25,867	26,540	27,011	28,033	28,033	28,484
<i>Junta de Protección Social</i>	9,359	9,739	9,662	10,402	11,238	7,076	748	6,430	7,386	7,793
<i>Refinadora Costarricense de Petróleo</i>	178	213	206	207	295	296	265	265	264	298
IV. RESTO DEL SECTOR PUBLICO ^{5/}	117,427	143,179	158,991	157,117	158,985	149,219	150,643	150,643	150,643	150,643
V. SECTOR PRIVADO	550,458	528,386	469,972	418,361	453,577	509,252	458,153	491,966	497,160	490,411
<i>Sector Privado</i>	550,458	528,386	469,972	418,361	453,577	509,252	458,153	491,966	497,160	490,411
Monto total colocado en millones de dólares (\$).	709.4	724.8	732.9	757.3	795.7	741.1	692.1	683.0	665.5	672.1

Notas:

1/ Incluye deuda bonificada en colones y dólares.

2/ Valor de la deuda interna bonificada según la Tesorería Nacional, el cual incluye la capitalización de los títulos indexados a la inflación (TUDES) y al tipo de cambio (TP\$Ajust y TP\$Fijo). Apartir del mes de diciembre del 2006, se valoran los títulos al tipo de cambio calculado por el Ministerio de Hacienda.

3/ Valor de la tenencia de deuda interna bonificada según Banco Central, el cual no incluye la capitalización de los títulos indexados a la inflación (TUDES) y los títulos en dólares al tipo de cambio (TP\$A y TP\$F). Además, el detalle de las inversiones según tenedor también se registra a valor transado y valora los títulos en dólares al tipo de cambio de referencia para la venta.

4/ Títulos cuyo tenedor inicial fue el Banco Anglo Costarricense.

5/ Cifras preliminares apartir de julio, 2007.

Fuente: Tesorería, Banco Central de Costa Rica y entidades públicas.

BANCO CENTRAL DE COSTA RICA
TENENCIA DE LA DEUDA BONIFICADA EN MONEDA NACIONAL
-Saldos en millones de colones-

	2005	2006				2007				
	Dic	Mar	Jun	Sep	Dic	Mar	Jun	Jul	Ago	Set
TOTAL EN CIRCULACION	676,177	743,696	875,380	890,587	996,157	1,100,102	1,261,690	1,245,753	1,299,745	1,332,826
I. SISTEMA BANCARIO NACIONAL	152,648	222,995	239,516	221,254	248,157	235,132	239,060	199,227	209,428	256,494
<i>Banco Nacional Costa Rica</i>	86,986	124,499	127,734	135,880	118,798	104,874	115,144	106,886	105,201	148,157
<i>Banco de Costa Rica</i>	5,965	28,779	26,063	17,410	47,805	40,431	26,862	21,865	33,130	29,200
<i>Banco Crédito Agrícola</i>	5,968	3,790	8,592	10,111	10,410	8,849	9,939	7,875	9,926	11,562
<i>Banco Popular Des.Comunal</i>	21,781	29,581	48,784	29,728	35,150	38,109	38,579	16,080	16,147	16,271
<i>Bancos Privados</i>	31,948	36,347	28,343	28,125	35,995	42,869	48,536	46,522	45,024	51,303
II. SECTOR FINANCIERO NO BANCARIO	14,649	10,507	12,638	16,568	16,568	14,054	25,118	30,426	24,097	19,959
<i>Banco Hipotecario de la Vivienda</i>	0	0	0	0	0	0	0	0	0	0
<i>Poder Judicial (Junta de Pensiones)</i>	14,649	10,507	12,638	16,568	16,568	14,054	25,118	30,426	24,097	19,959
III. SECTOR PUBLICO NO FINANCIERO	19,164	28,189	90,240	124,167	144,232	147,558	162,887	179,351	184,756	189,568
<i>Caja Costarricense de Seguro Social</i>	19,164	28,189	90,240	124,167	144,232	147,558	162,887	179,351	184,756	189,568
IV. RESTO DEL SECTOR PUBLICO ^{1/}	25,677	32,550	40,763	40,276	41,385	42,032	41,157	41,157	41,157	41,157
V. SECTOR PRIVADO	464,038	449,455	492,223	488,322	545,815	661,326	793,468	795,592	840,308	825,649
<i>Sector Privado</i>	464,038	449,455	492,223	488,322	545,815	661,326	793,468	795,592	840,308	825,649
Certificados depósito a plazo en dólares (millones de dólares) ^{2/}	793.3	793.3	724.0	588.2	588.2	504.5	504.5	504.5	504.5	409.4

Notas:

1/ Cifras preliminares apartir de julio, 2007.

2/ Incluye colocaciones por subasta y colocaciones especiales.

Fuente: Banco Central de Costa Rica y entidades públicas.

4. SECTOR FINANCIERO

4.1 AGREGADOS MONETARIOS

El comportamiento de las variables monetarias y crediticias¹ en los primeros diez meses del año se ha caracterizado por el mayor dinamismo de los agregados más líquidos en relación con el año pasado y con los más amplios, durante este año, además, se ha observado una aceleración del crédito al sector privado, un descenso del otorgado al sector público y se ha mantenido el proceso de desdolarización evidenciado desde el año anterior. Específicamente se destaca lo siguiente:

- 1- La emisión monetaria mostró a octubre del 2007 una tasa de crecimiento anual de 24,4%, cerca de 3 puntos porcentuales (p.p.) por encima de la observada en igual mes del año anterior, este comportamiento se ha reflejado principalmente en la mayor tenencia de billetes y monedas en poder del público. Entre los factores de expansión monetaria en el mes destacan el pago de intereses sobre la deuda de la institución² y la disminución en el saldo neto de las Operaciones de Mercado Abierto (el aumento en la colocación de BEM fue más que compensado con una reducción de los DEP y de las inversiones de corto plazo). Por su parte, cabe destacar que por primera vez, desde que inició el régimen de bandas cambiarias, la intervención del Banco Central en el mercado cambiario ha sido para vender divisas en lugar de comprarlas³, lo que coadyuvó a la contracción monetaria.
- 2- El medio circulante mostró una variación anual de 22,9%, similar al cambio anual observado en los doce meses precedentes, aunque supera la tasa de crecimiento estimada para el PIB nominal en el 2007 (17,8 %). Adicionalmente, los depósitos de ahorro a la vista en moneda nacional crecieron a una tasa anual de 48,8%, casi 18 p.p. más que el respectivo incremento en igual mes del año anterior.
- 3- Agregados más amplios como el cuasidinero y la liquidez total mostraron tasas de crecimiento interanual de 13,8 % y 15,6 %, respectivamente, alrededor de cinco puntos por debajo de la tasa observada en igual fecha del año pasado. El menor ritmo de crecimiento de los agregados menos líquidos se explica, entre otros, por la reducción de las tasas de interés pasivas en el mercado local, a tal grado que resultan negativas en términos reales. Así, la tasa de interés básica pasó de 13,25 % en octubre del 2006 a 7,0 % en igual mes del año en curso, y, esa tasa de interés, en términos reales, implicó un cambio de 0,8 % a -2,1 % en iguales fechas de comparación.

¹ Con información del Banco Central de Costa Rica al 31/10/2007 y datos preliminares de los Bancos Comerciales al 19/10/2007. Las variables en moneda extranjera no contemplan el efecto cambiario.

² La deuda en moneda nacional corresponde a los Bonos de Estabilización Monetaria (BEM) y los Depósitos Electrónicos a Plazo (DEP).

³ La venta de divisas en el mercado cambiario fue por \$82 millones y originaron una contracción monetaria en torno a € 42.500 millones.

- 4- El crédito al sector privado ha mostrado en el transcurso del año un gran dinamismo, reflejado en una tasa media en el período enero-octubre de 31% (23,0% en igual período del 2006) y un incremento anual de 36,0% en el mes en comentario (sin contemplar el efecto cambiario). No obstante, su impacto en la economía ha sido neutralizado parcialmente por el decrecimiento del crédito al sector público. Así, el crédito interno neto del Sistema Bancario Nacional alcanzó a octubre del 2007 un aumento anual de 23,3%, en torno a seis puntos por encima del observado un año antes.
- 5- El origen y aplicación de recursos de los bancos comerciales en el período enero setiembre del 2007 denotó que casi la mitad de los fondos obtenidos por esos intermediarios provinieron de la captación de recursos, especialmente en moneda nacional, los cuales fueron complementados con la redención de inversiones en valores⁴, que en términos netos aportaron 13,1%, el incremento en el patrimonio (7%) y la obtención neta de fondos en el exterior (6 %). El destino de los fondos se reflejó principalmente en la expansión del crédito al sector privado y la constitución de reservas de encaje mínimo legal.
- 6- El proceso de desdolarización quedó de manifiesto en las mayores tasas de crecimiento que mostraron tanto la liquidez como el crédito al sector privado en moneda nacional, lo que ha llevado a un incremento en la participación relativa de ambos agregados. Así, los pasivos en moneda nacional pasaron de representar prácticamente la mitad de la liquidez total doce meses atrás, a un 55,2 % al término de octubre del año en curso. Por su parte, la cartera crediticia en moneda nacional si bien aún resulta inferior a la constituida en moneda extranjera, pasó, en igual comparación, de un 47,3% a un 48,6% (excluido efecto cambiario). Como se ha indicado en comentarios anteriores, ese cambio se podría atribuir, entre otros, a una mayor internalización del riesgo cambiario ante el traslado de un régimen de minidevaluaciones a uno de bandas cambiarias, esto sobre todo se ha visto en el caso de otorgamiento de crédito en dólares en los bancos estatales, además ha influido el hecho de la disminución en el rendimiento de los pasivos en dólares debido a la reducción en el ritmo de incremento del tipo de cambio.
- 7- Cabe resaltar que el estado de resultados del BCCR⁵ mostró en los primeros diez meses del año un desbalance por €84.138 millones, un 23,4 % por debajo del observado en igual lapso del año anterior. El descenso de las pérdidas de la Institución está relacionado, principalmente, con los siguientes factores:

⁴ En éstas, sobresalieron los títulos del Gobierno tanto en colones como en dólares, los invertidos en el exterior y los Certificados a plazo en dólares del BCCR, asimismo se dio un traslado neto de fondos desde inversiones de corto plazo a BEM y DEP.

⁵ Medido según metodología de cuentas monetarias (base devengada)

- **Mayores ingresos financieros asociados a las reservas internacionales de la entidad, originados tanto en un nivel medio de éstas más alto como en un rendimiento promedio más elevado. En efecto, los activos externos netos en el período enero-octubre del 2007 resultaron 48,9 % superiores a los registrados en igual lapso del año anterior y, el rendimiento medio fue casi un punto porcentual por encima del obtenido el año anterior. Este último factor está influido tanto por mayores tasas de interés en el mercado internacional, como por ganancias de capital superiores derivadas en la administración de estos activos.**
- **Las menores tasas de interés en el mercado interno se reflejaron en un costo medio de los pasivos en moneda nacional inferiores. En efecto, la tasa de interés promedio de las Operaciones de Mercado Abierto descendieron en alrededor de cuatro puntos y medio entre ambos períodos de comparación.**
- **El Gobierno ha capitalizado al Banco Central por un monto de €63.000 millones, lo que ha reducido las necesidades de absorción de la institución⁶.**
- **En el mes de octubre, específicamente, las operaciones en el mercado cambiario redujo la presión de captación de fondos internamente, pues contrajeron los medios de pago. Lo anterior tiene el efecto de reducir la presión sobre las pérdidas del Banco Central, pues el rédito de las reservas internacionales (que devengarían los dólares comprados en ese mercado) generalmente está por debajo del costo medio de absorción monetaria (requerida para evitar presiones inflacionarias).**
- **Mayores ingresos ante el incremento en la comisión sobre el margen cambiario de 10% a 25%, vigente a partir de agosto del año en curso.**

⁶ Capitalización amparada en el artículo 175 bis de la Ley 7558.

BCCR: Numerario en poder del público
Saldos en millones de colones

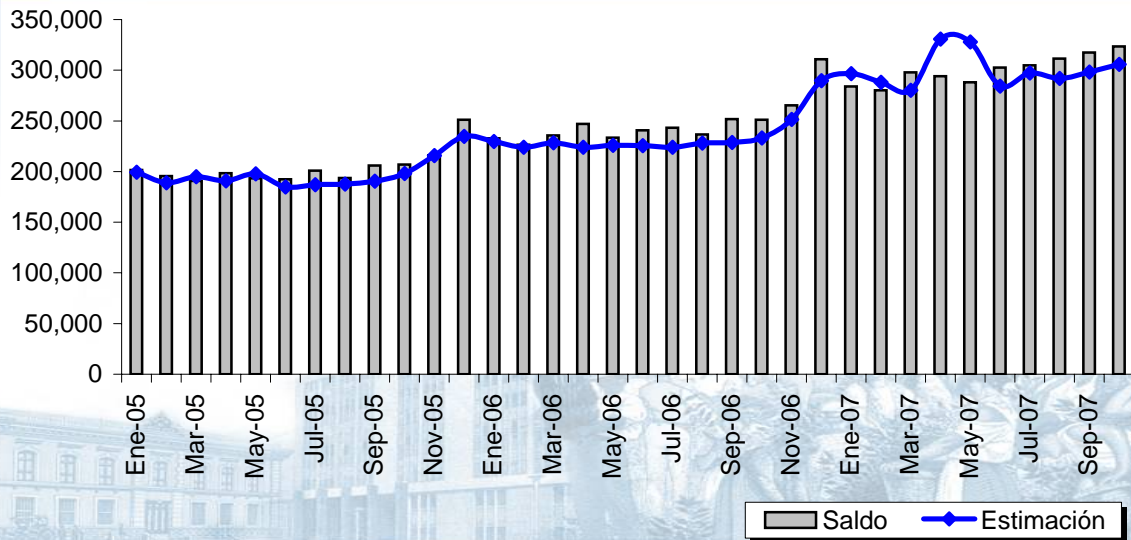

BCCR: Reservas internacionales netas
Saldos en millones de dólares EUA

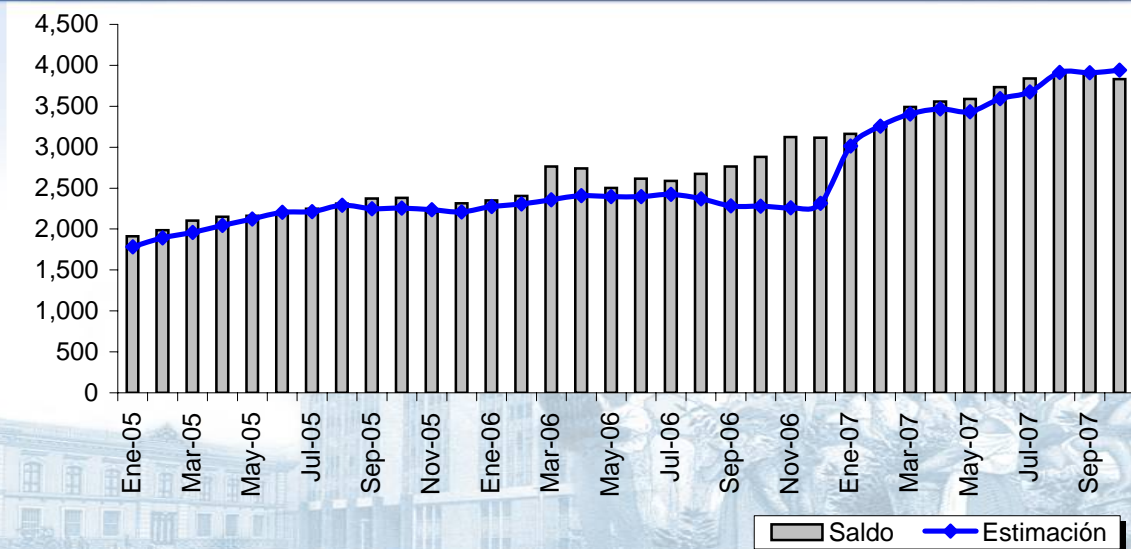



BCCR: Activos internos netos Saldos en millones de colones

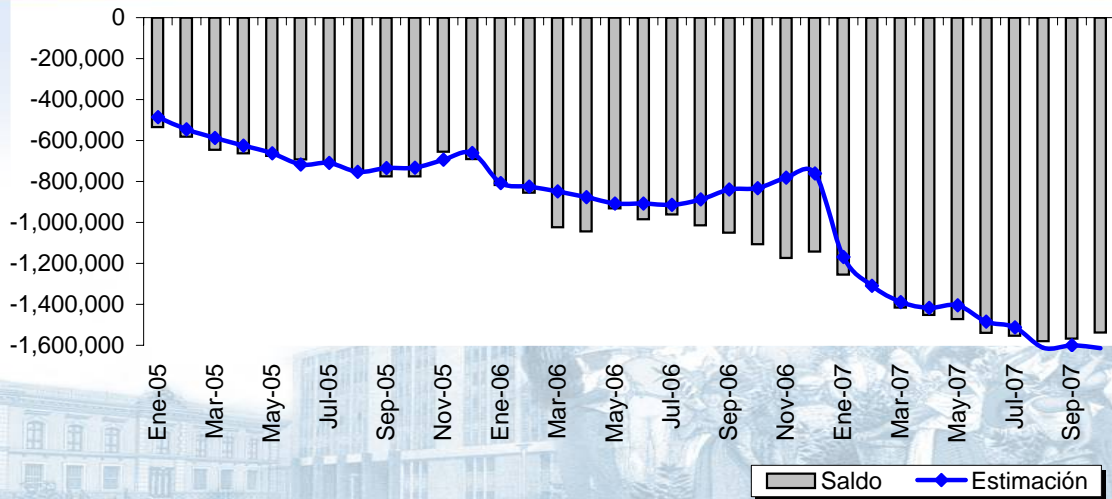

BCCR: Activos externos netos Saldos en millones de dólares EUA

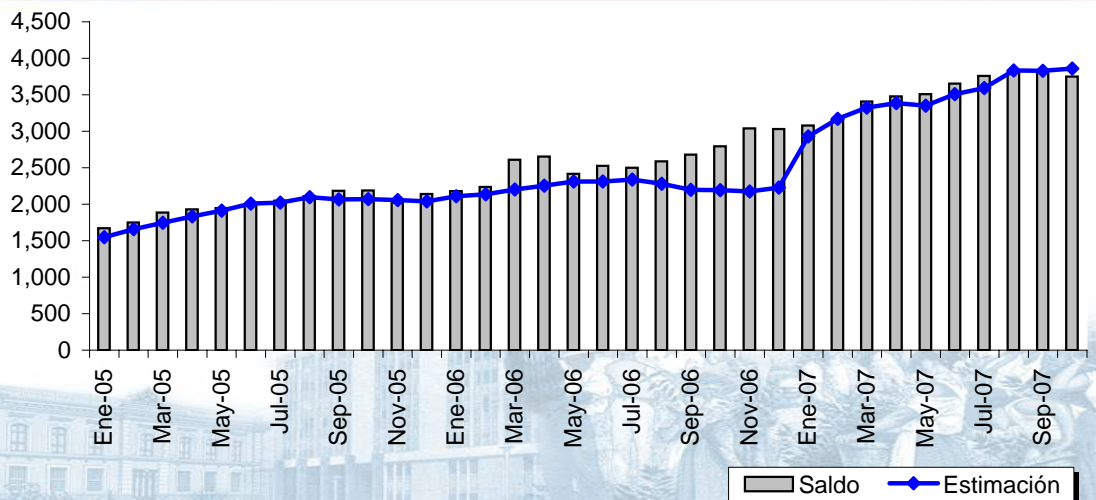

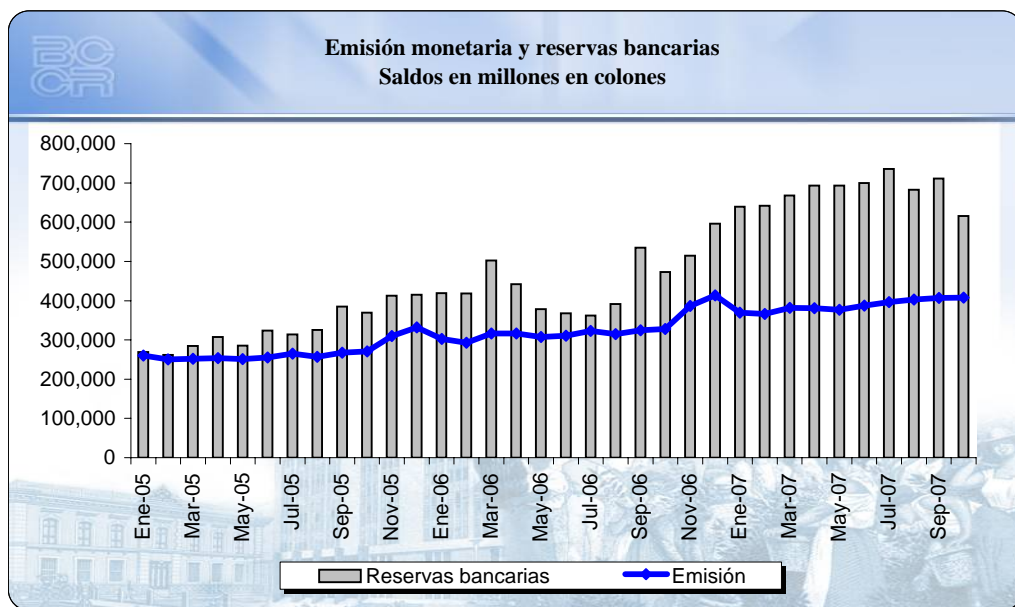

Base monetaria restringida por componentes
Saldos en millones de colones

	Componente interno	Componente externo ^{3/}	Base monetaria restringida	Emisión	Reservas bancarias		
					Caja	Dépositos en el BCCR ^{1/}	SICP ^{2/}
Ene-05	(359,606.3)	772,877.4	413,271.1	260,391.2	58,785.8	152,879.9	57,600.4
Feb-05	(379,377.2)	813,696.5	434,319.3	250,246.6	54,751.5	184,072.7	22,600.0
Mar-05	(454,930.4)	883,936.6	429,006.3	251,920.6	61,218.9	177,085.7	46,250.0
Abr-05	(495,176.7)	910,123.2	414,946.5	253,900.4	55,478.3	161,046.1	91,288.3
May-05	(491,772.9)	924,610.1	432,837.2	251,031.6	57,793.1	181,805.7	45,713.7
Jun-05	(539,828.2)	951,731.3	411,903.1	255,187.4	62,662.9	156,715.6	103,979.0
Jul-05	(556,288.8)	984,293.8	428,005.0	264,914.3	63,916.6	163,090.7	86,724.9
Ago-05	(546,538.4)	1,020,073.3	473,534.9	256,979.7	63,196.1	216,555.3	45,811.5
Sep-05	(559,226.2)	1,064,535.7	505,309.5	267,804.2	61,762.5	237,505.2	85,537.5
Oct-05	(562,647.1)	1,073,958.4	511,311.3	270,961.1	63,947.6	240,350.2	65,432.0
Nov-05	(447,278.8)	997,045.7	549,767.0	310,254.4	94,143.0	239,512.5	79,000.0
Dic-05	(481,739.8)	1,062,706.9	580,967.1	332,168.6	81,104.6	248,798.5	85,098.4
Ene-06	(535,754.9)	1,088,140.5	552,385.6	302,665.3	69,811.5	249,720.3	99,988.0
Feb-06	(556,656.2)	1,121,656.3	565,000.1	292,536.9	66,194.3	272,463.2	79,500.0
Mar-06	(712,862.8)	1,318,406.8	605,544.0	316,589.4	80,913.5	288,954.5	132,350.0
Abr-06	(768,183.3)	1,343,169.8	574,986.5	316,159.1	69,277.0	258,827.4	114,200.0
May-06	(658,811.9)	1,229,279.2	570,467.3	307,495.7	74,070.6	262,971.6	41,245.1
Jun-06	(703,903.7)	1,293,154.6	589,250.9	311,028.9	70,463.9	278,222.0	18,785.0
Jul-06	(690,786.7)	1,287,744.1	596,957.4	322,774.6	79,416.1	274,182.9	8,340.0
Ago-06	(748,030.1)	1,338,709.5	590,679.4	314,617.6	77,948.1	276,061.8	37,199.9
Sep-06	(752,180.2)	1,391,872.2	639,692.0	324,592.8	72,920.4	315,099.2	144,800.0
Oct-06	(799,437.3)	1,439,910.3	640,472.9	327,976.5	76,992.8	312,496.4	37,988.6
Nov-06	(861,702.2)	1,563,588.6	701,886.4	386,260.8	120,773.6	315,625.6	32,700.0
Dic-06	(827,682.0)	1,563,179.4	735,497.4	413,183.0	102,328.1	322,314.4	124,390.0
Ene-07	(889,263.6)	1,592,864.7	703,601.1	369,782.2	85,854.5	333,818.9	138,800.1
Feb-07	(945,600.9)	1,631,507.1	685,906.2	365,903.5	85,613.5	320,002.7	158,887.5
Mar-07	(1,044,672.7)	1,761,723.3	717,050.6	381,273.7	83,491.9	335,776.9	108,085.0
Abr-07	(1,045,001.4)	1,796,367.2	751,365.7	380,693.6	86,589.8	370,672.2	100,625.0
May-07	(1,092,465.2)	1,811,860.5	719,395.3	377,033.5	89,000.1	342,361.8	104,047.0
Jun-07	(1,156,437.1)	1,886,834.2	730,397.0	387,718.7	84,981.4	342,678.4	90,000.0
Jul-07	(1,186,941.1)	1,941,173.2	754,232.1	396,450.6	91,554.7	357,781.5	145,213.0
Ago-07	(1,201,205.0)	1,973,848.7	772,643.7	403,057.7	91,737.3	369,585.9	92,050.0
Sep-07	(1,196,933.6)	1,964,931.0	767,997.4	406,943.3	89,409.2	361,054.0	-
Oct-07 ^{5/}	(1,149,742.7)	1,937,795.6	788,052.8	408,128.5	84,680.5	379,924.3	-

1/ Depósitos en cuenta corriente de los bancos en el BCCR.

2/ Depósitos de bancos comerciales en el SICP. Para septiembre 2007, el BCCR dejó de captar mediante esta figura.

3/ Se utilizó el tipo de cambio de cierre de mes.

4/ El depósito electrónico a plazo (DEP) es una inversión a plazo en colones, que se constituye de forma electrónica exclusivamente desde Central Directo.

5/ Información preliminar.



BCCR: Emisión y base monetaria restringida Variación interanual

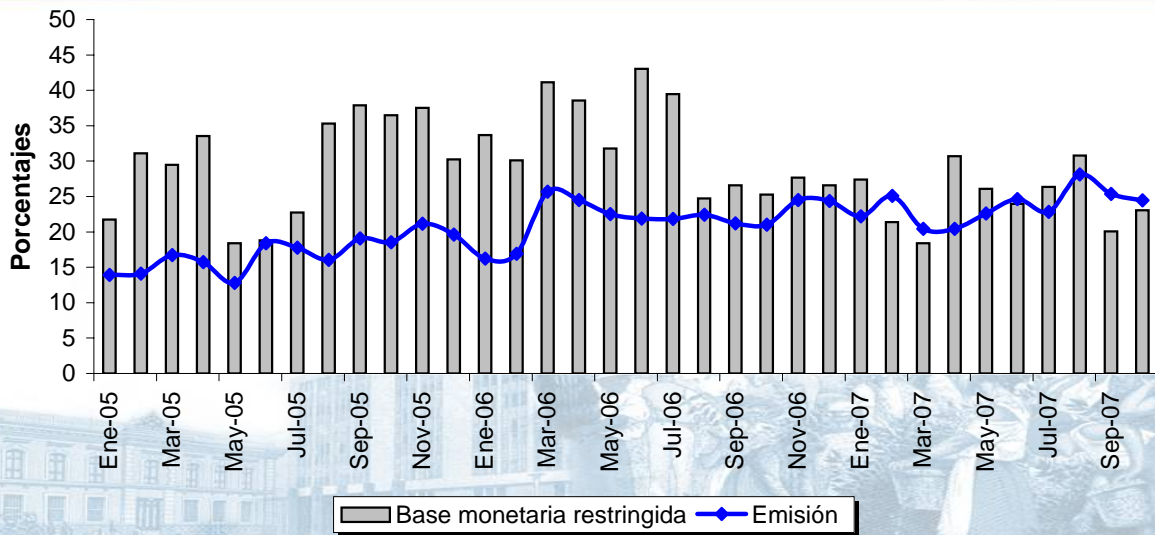

Sistema Bancario Nacional
Liquidez total
Variaciones porcentuales 1/

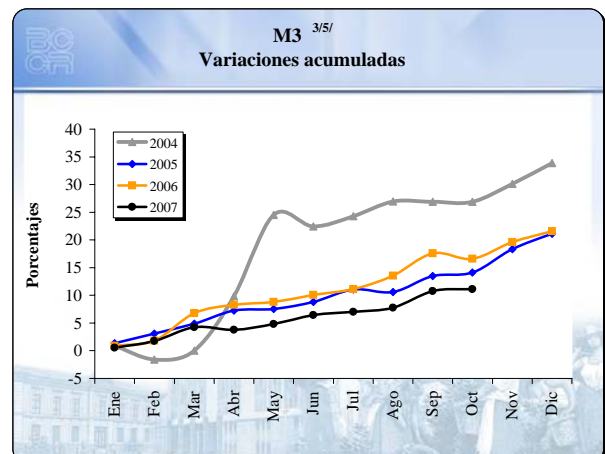
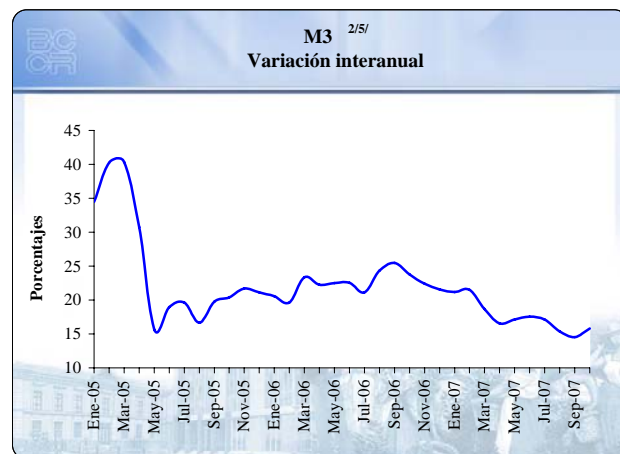
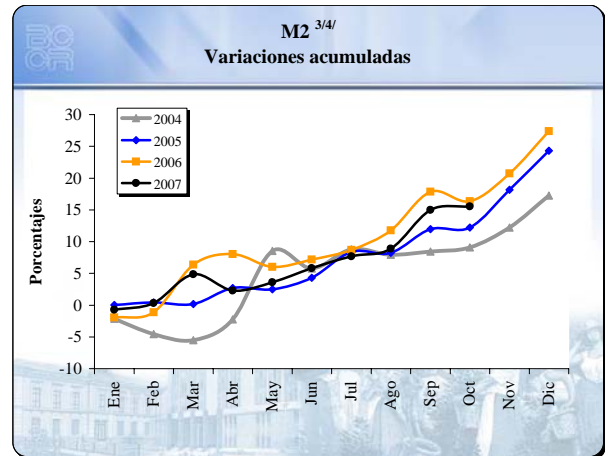
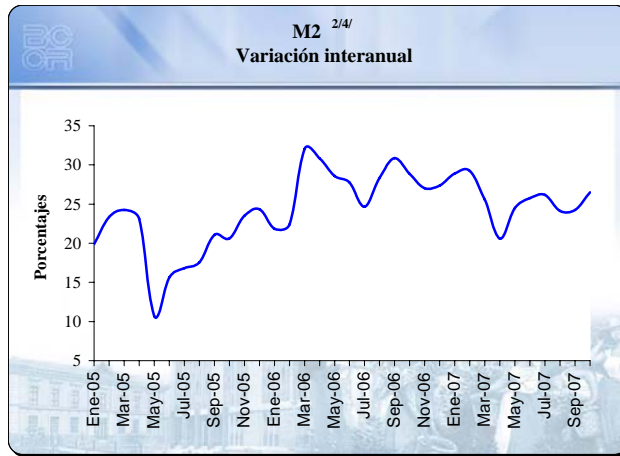
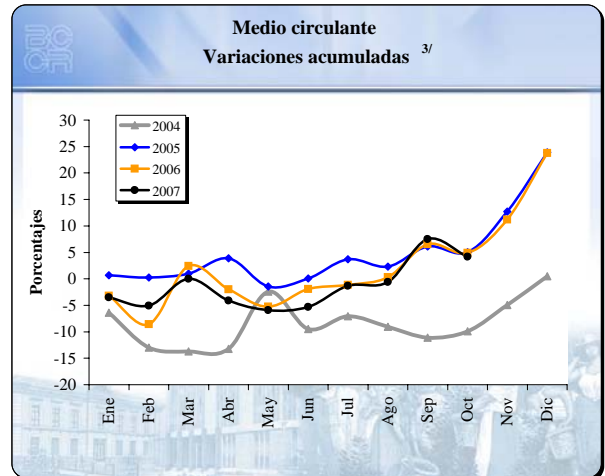
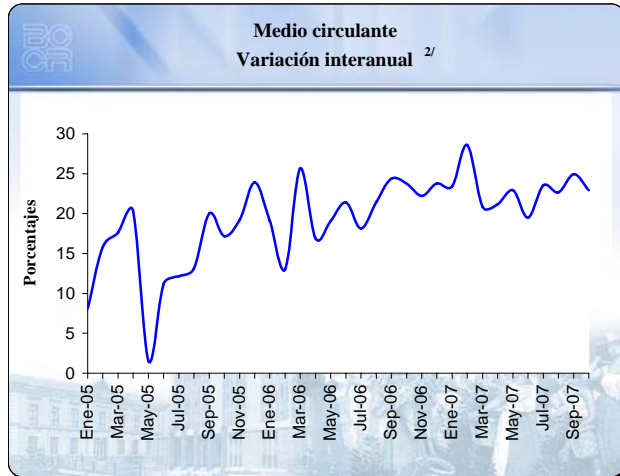

1/Variaciones a octubre 2007.

2/Corresponde al cambio porcentual con respecto al saldo del mismo mes del año anterior.

3/Corresponde al cambio porcentual con respecto a diciembre del año anterior.

4/Incluye medio circulante más cuasidinero en moneda nacional. Excluye BEM y SICP.

5/Incluye M2 (M1+Cuasidinero en moneda nacional) más cuasidinero en moneda extranjera.

Sistema Bancario Nacional
Liquidez total 1/
Saldos en millones de colones

	M1 (1)	Cuasidinero MN (2)	M2 (3)=(1+2)	Cuasidinero ME (4)	M3 (5)= (3+4)
Ene-05	711,602.7	1,000,942.8	1,712,545.5	1,801,010.4	3,513,555.9
Feb-05	708,571.7	1,010,523.4	1,719,095.2	1,854,396.0	3,573,491.2
Mar-05	713,756.9	1,000,723.7	1,714,480.6	1,920,776.0	3,635,256.7
Abr-05	734,235.5	1,023,440.4	1,757,675.9	1,961,079.8	3,718,755.7
May-05	696,865.3	1,057,222.1	1,754,087.4	1,974,730.6	3,728,818.0
Jun-05	707,428.9	1,077,691.4	1,785,120.2	1,987,210.9	3,772,331.1
Jul-05	733,091.5	1,122,037.5	1,855,129.0	1,995,742.7	3,850,871.7
Ago-05	723,399.0	1,129,649.9	1,853,048.9	1,980,917.8	3,833,966.7
Sep-05	749,977.7	1,166,434.4	1,916,412.1	2,017,671.5	3,934,083.6
Oct-05	742,263.5	1,178,707.7	1,920,971.2	2,034,929.3	3,955,900.4
Nov-05	796,838.5	1,226,086.0	2,022,924.5	2,078,858.7	4,101,783.2
Dic-05	875,701.5	1,252,354.1	2,128,055.6	2,070,567.9	4,198,623.5
Ene-06	847,532.6	1,239,242.3	2,086,774.9	2,148,991.7	4,235,766.5
Feb-06	800,531.7	1,303,872.0	2,104,403.7	2,169,680.5	4,274,084.2
Mar-06	896,988.3	1,366,777.5	2,263,765.8	2,219,948.8	4,483,714.6
Abr-06	858,226.5	1,441,171.0	2,299,397.4	2,247,284.9	4,546,682.3
May-06	829,539.2	1,426,221.0	2,255,760.2	2,312,759.9	4,568,520.1
Jun-06	859,013.8	1,421,617.0	2,280,630.7	2,341,625.0	4,622,255.8
Jul-06	865,871.0	1,446,925.3	2,312,796.2	2,351,873.0	4,664,669.2
Ago-06	878,535.6	1,499,430.1	2,377,965.7	2,388,363.6	4,766,329.3
Sep-06	932,760.0	1,575,421.3	2,508,181.3	2,427,975.7	4,936,157.0
Oct-06	918,557.4	1,557,334.5	2,475,891.9	2,420,902.0	4,896,793.9
Nov-06	973,887.3	1,595,631.1	2,569,518.3	2,452,200.6	5,021,719.0
Dic-06	1,084,127.0	1,626,192.7	2,710,319.8	2,394,290.3	5,104,610.1
Ene-07	1,045,919.7	1,644,404.4	2,690,324.1	2,442,267.9	5,132,592.0
Feb-07	1,029,419.5	1,690,026.0	2,719,445.5	2,474,764.7	5,194,210.2
Mar-07	1,084,189.9	1,758,020.9	2,842,210.8	2,479,572.1	5,321,783.0
Abr-07	1,039,826.3	1,732,280.7	2,772,107.1	2,526,750.8	5,298,857.8
May-07	1,019,780.9	1,788,595.0	2,808,375.9	2,543,433.0	5,351,808.9
Jun-07	1,026,523.2	1,841,324.6	2,867,847.8	2,565,242.2	5,433,090.0
Jul-07	1,069,693.4	1,848,720.5	2,918,413.9	2,544,769.2	5,463,183.1
Ago-07	1,077,563.2	1,873,808.0	2,951,371.2	2,548,782.9	5,500,154.1
Sep-07	1,165,440.9	1,951,344.6	3,116,785.5	2,537,029.4	5,653,814.9
Oct-07	1,129,218.9	2,002,686.5	3,131,905.4	2,539,144.6	5,671,050.0

1/ Cifras preliminares a octubre 2007.

Riqueza financiera del sector privado ^{1/}

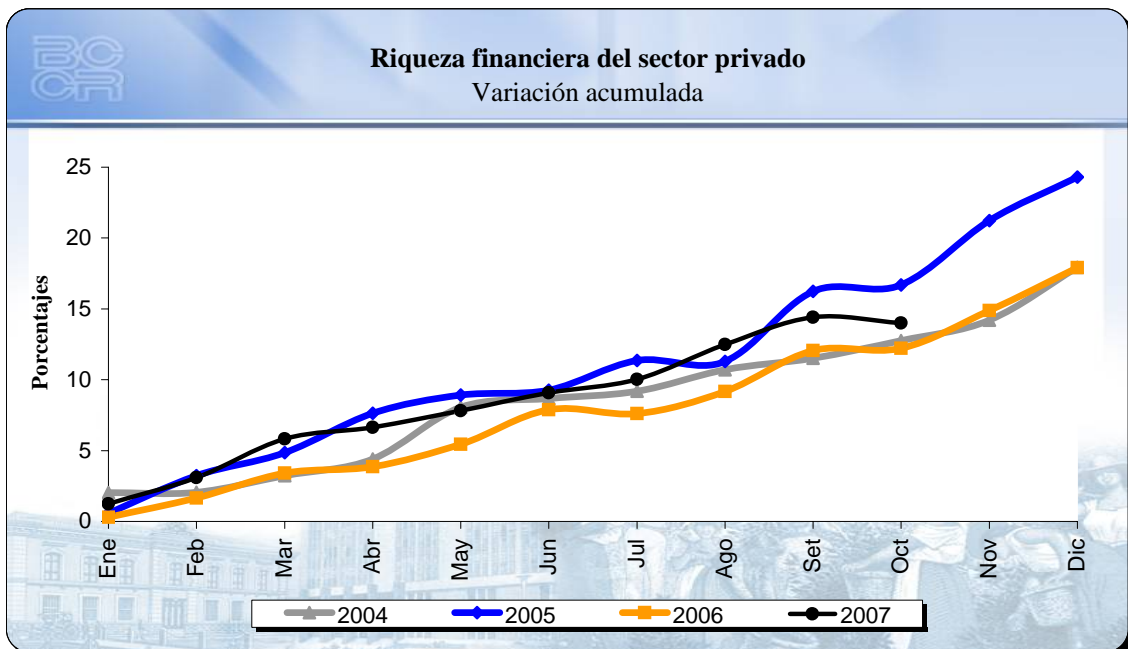
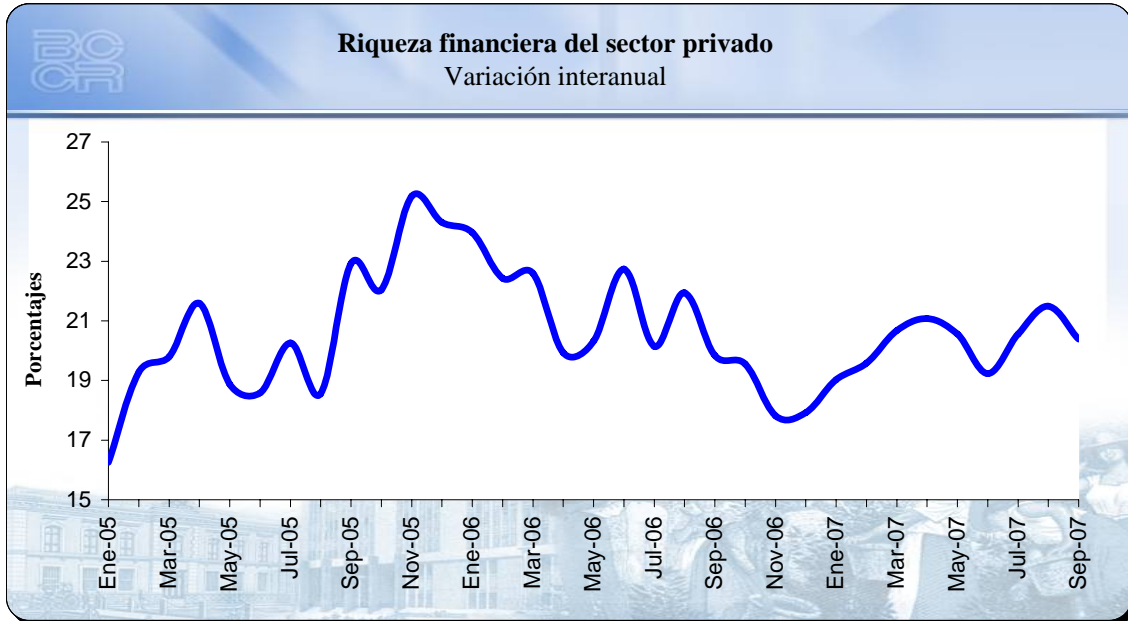

1/ Cifras preliminares a octubre 2007.

Riqueza financiera del sector privado ^{1/}
Saldos en millones de colones ^{2/}

	NPP	Depósitos bancarios	BEM	DEP 3/	SICP	Bonos fiscales	Riqueza financiera del sector privado
Ene-05	201,605.5	3,011,798.9	411,771.9	-	2,182.6	446,258.3	4,073,617.1
Feb-05	195,495.1	3,078,152.2	484,613.5	-	282.0	422,706.4	4,181,249.1
Mar-05	190,701.7	3,121,214.5	507,135.1	-	321.6	428,226.6	4,247,599.5
Abr-05	198,422.1	3,203,422.5	515,536.2	-	751.2	441,807.9	4,359,940.0
May-05	193,238.5	3,243,190.5	539,283.3	-	1,285.0	435,542.8	4,412,540.0
Jun-05	192,524.5	3,249,566.9	561,513.7	-	875.6	421,519.3	4,426,000.0
Jul-05	200,997.6	3,333,606.0	574,525.3	-	447.8	401,011.5	4,510,588.3
Ago-05	193,783.5	3,287,949.7	610,731.1	-	792.7	414,623.3	4,507,880.3
Sep-05	206,041.8	3,404,933.6	628,500.5	-	57.6	468,805.4	4,708,338.8
Oct-05	207,013.6	3,406,695.8	616,738.5	-	810.9	495,502.2	4,726,760.9
Nov-05	216,111.4	3,512,662.8	614,378.5	-	203.7	567,110.4	4,910,467.0
Dic-05	251,063.9	3,620,662.1	606,654.5	-	205.0	556,751.5	5,035,337.0
Ene-06	232,853.7	3,708,651.0	562,976.1	-	0.0	545,293.1	5,049,773.9
Feb-06	226,342.6	3,734,597.2	598,721.0	-	209.1	558,953.9	5,118,823.7
Mar-06	235,675.9	3,807,774.5	637,457.0	-	150.0	526,214.3	5,207,271.7
Abr-06	246,882.1	3,860,991.7	605,361.5	-	100.0	516,006.3	5,229,341.6
May-06	233,425.0	3,974,953.2	640,386.7	-	-	460,710.6	5,309,475.4
Jun-06	240,565.1	4,050,946.8	670,537.4	-	65.0	470,224.6	5,432,339.0
Jul-06	243,358.4	4,083,137.2	663,865.7	-	7.3	428,523.4	5,418,892.0
Ago-06	236,669.5	4,143,623.9	654,431.1	-	0.0	462,452.7	5,497,177.3
Sep-06	251,672.4	4,325,214.7	641,582.3	2,310.4	0.0	421,727.6	5,642,507.4
Oct-06	250,983.7	4,300,071.3	691,094.5	4,577.5	0.0	404,143.1	5,650,870.1
Nov-06	265,487.2	4,362,138.1	710,544.7	7,169.0	1,000.0	438,625.3	5,784,964.2
Dic-06	310,854.9	4,448,878.6	710,881.3	11,259.1	-	455,641.0	5,937,514.8
Ene-07	283,927.7	4,498,422.0	784,668.6	10,860.0	137.0	432,649.6	6,010,665.0
Feb-07	280,290.0	4,536,121.6	828,176.9	12,644.3	-	464,240.1	6,121,472.9
Mar-07	297,781.8	4,642,510.6	822,980.8	12,128.9	0.0	508,608.9	6,284,010.9
Abr-07	294,103.7	4,638,554.4	917,992.4	13,158.1	-	467,600.9	6,331,409.6
May-07	288,033.5	4,701,162.2	935,023.5	6,588.8	-	470,397.7	6,401,205.7
Jun-07	302,737.2	4,768,510.9	937,099.6	11,192.7	-	457,359.6	6,476,899.9
Jul-07	304,895.9	4,785,081.1	942,765.4	9,070.0	-	491,198.5	6,533,010.9
Ago-07	311,320.4	4,853,153.8	988,008.6	23,514.4	-	502,786.7	6,678,783.8
Sep-07	317,534.1	4,974,721.9	977,125.5	34,017.2	0.0	489,527.6	6,792,926.3
Oct-07	323,448.0	4,961,772.8	1,056,419.5	12,908.8	-	413,765.2	6,768,314.3

1/ Cifras preliminares a octubre 2007.

2/ La moneda extranjera está valorada al tipo de cambio de cierre de mes.

3/ El depósito electrónico a plazo (DEP) es una inversión a plazo en colones, que se constituye de forma electrónica exclusivamente desde Central Directo.

Componentes de la riqueza financiera Participaciones relativas

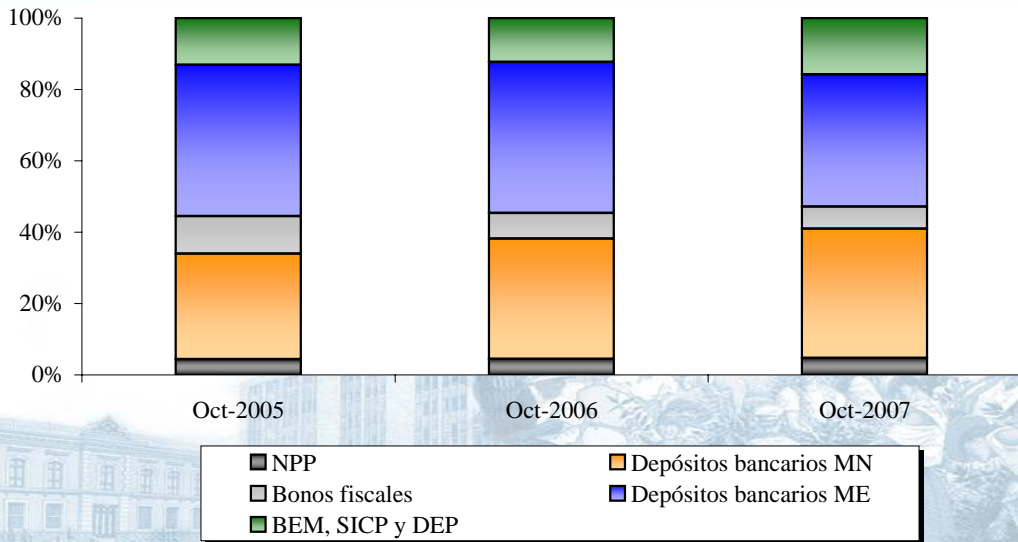

PARTICIPACIONES RELATIVAS

	Oct-2005	Oct-2006	Oct-2007
NPP	4.38	4.44	4.78
Depósitos bancarios MN	29.64	33.78	36.25
Depósitos bancarios ME	42.43	42.32	37.06
BEM, SICP y DEP	13.06	12.31	15.80
Bonos fiscales	10.48	7.15	6.11

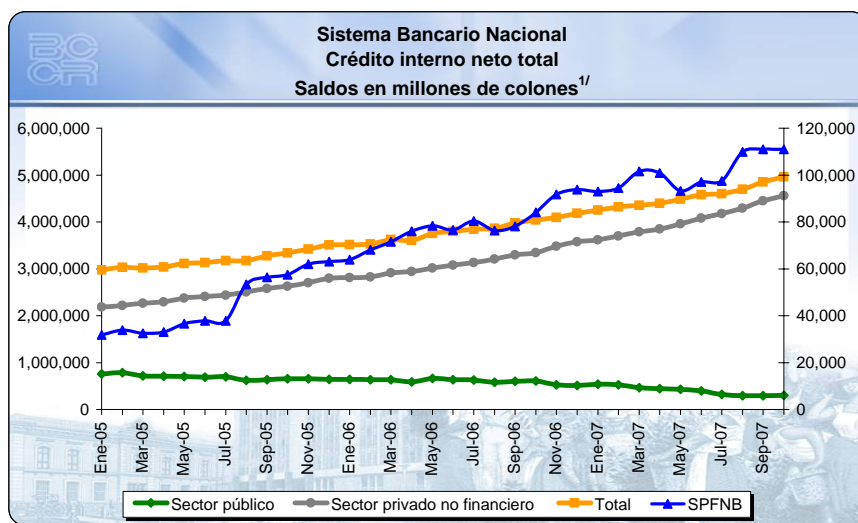

Sistema Bancario Nacional
Crédito interno neto total
Saldos en millones de colones

	Sector público	Sector privado no financiero	SPFN ^{2/}	Total ^{3/}
2007				
Enero	541,510.2	3,614,851.0	92,944.6	4,249,305.8
Febrero	525,431.1	3,698,357.4	94,502.0	4,318,290.5
Marzo	466,459.6	3,786,593.8	101,506.8	4,354,560.2
Abril	442,080.2	3,853,004.7	100,867.0	4,395,951.9
Mayo	433,431.4	3,958,400.4	93,195.3	4,485,027.2
Junio	397,071.5	4,082,997.7	97,095.7	4,577,164.9
Julio	321,344.2	4,179,561.6	97,433.1	4,598,338.9
Agosto	291,024.7	4,292,997.5	109,918.6	4,693,940.8
Septiembre	290,977.0	4,448,481.8	111,016.0	4,850,474.8
Octubre	297,014.2	4,556,591.8	111,022.6	4,964,628.7

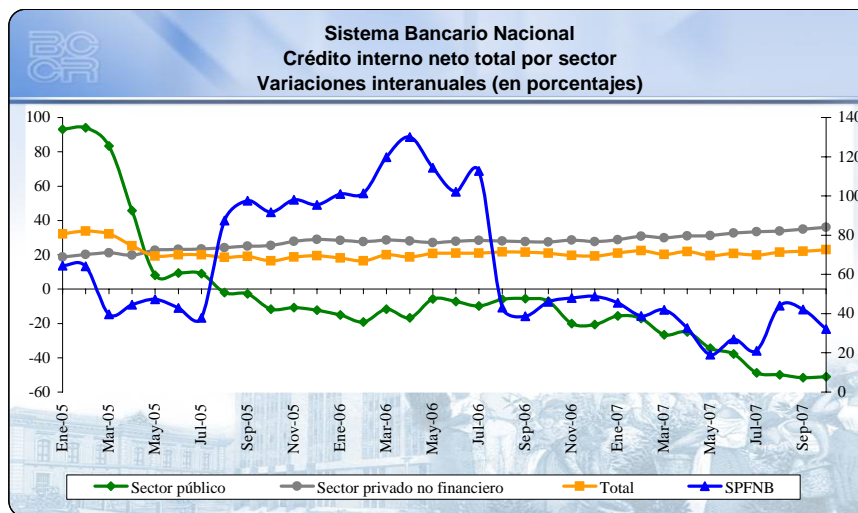

1/ Incluye artículo 175 de la Ley No. 7558 de noviembre de 1995 según las negociaciones de finiquito Gobierno y BCCR.

2/ SPFN corresponde al Sector Privado Financiero no Bancario (mutuales, cooperativas y financieras privadas). La escala a la derecha de los gráficos corresponde a la información del crédito al SPFN.

3/ Cifras preliminares a octubre 2007.

Bancos Comerciales: Origen y Aplicación de recursos
Diciembre 2005 - Septiembre 2006
Variaciones en millones de colones

	Origen	%	Aplicación	%
Captación				
- En moneda nacional	382,888.2	37.4%		
- En moneda extranjera	360,216.6	35.2%		
Crédito				
- Al sector público			2,031.2	0.2%
- Al sector privado				
- En moneda nacional			268,869.3	26.3%
- En moneda extranjera			226,022.5	22.1%
- Al exterior			18,495.1	1.8%
- A OIFNB			15,087.2	1.5%
- Del BCCR			1,032.8	0.1%
Inversiones				
- Fiscales				
- En moneda nacional	12,087.1	1.2%		
- En moneda extranjera	14,942.2	1.5%		
- En instituciones públicas			91.6	0.0%
- En el exterior			135,600.1	13.3%
- CERT\$	83,486.1	8.2%		
- BEM			55,684.0	5.4%
- ICP			59,701.6	5.8%
Caja y bancos				
- Depósitos por EML			240,361.0	23.5%
- Caja	8,047.6	0.8%		
Pasivos externos				
- Corto plazo	13,495.9	1.3%		
- Mediano y largo plazo	31,552.3	3.1%		
Capital y reservas				
	95,323.0	9.3%		
Subtotal	1,002,038.9	98.0%	1,022,976.3	100.0%
Otros activos netos	20,937.4	2.0%		
Total	1,022,976.3	100.0%	1,022,976.3	100.0%

Bancos Comerciales: Origen y aplicación de recursos
Diciembre 2006 - Septiembre 2007
Variaciones en millones de colones

	Origen	%	Aplicación	%
Captación				
- En moneda nacional	463,449.8	37.8%		
- En moneda extranjera	144,470.4	11.8%		
Crédito				
- Al sector público			1,832.6	0.1%
- Al sector privado				
- En moneda nacional			487,873.8	39.8%
- En moneda extranjera			381,969.6	31.2%
- Al exterior			2,207.6	0.2%
- A OIFNB			17,178.8	1.4%
- Del BCCR			300.5	0.0%
Inversiones				
- Fiscales				
- En moneda nacional	82,721.8	6.8%		
- En moneda extranjera	63,019.9	5.1%		
- En instituciones públicas	1,784.0	0.1%		
- En el exterior	30,527.9	2.5%		
- CERT\$	79,139.8	6.5%		
- BEM			8,336.8	0.7%
- ICP	124,390.0	10.2%		
- DEP			213,366.8	17.4%
Caja y bancos				
- Depósitos por EML			60,182.3	4.9%
- Caja	15,623.7	1.3%		
Pasivos externos				
- Corto plazo	132,978.5	10.9%		
- Mediano y largo plazo			47,280.6	3.9%
Capital y reservas				
	87,321.4	7.1%		
Subtotal				
	1,225,427.3	100.0%	1,220,529.3	99.6%
Otros activos netos				
			4,898.0	0.4%
Total				
	1,225,427.3	100.0%	1,225,427.3	100.0%

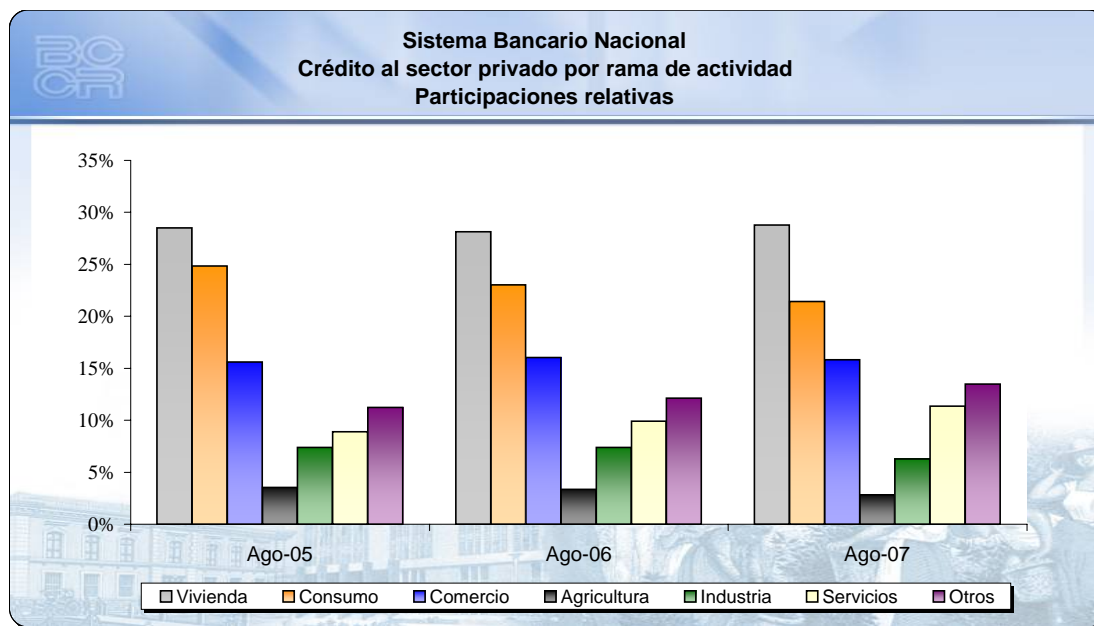

	Variaciones interanuales			Participaciones relativas		
	Ago-05	Ago-06	Ago-07	Ago-05	Ago-06	Ago-07
Total	24.1%	28.1%	33.9%	100%	100%	100%
Consumo	19.9%	18.6%	24.6%	24.9%	23.0%	21.4%
Industria	6.1%	28.5%	13.7%	7.4%	7.4%	6.3%
Vivienda	29.7%	26.5%	36.9%	28.5%	28.1%	28.8%
Comercio	24.4%	31.4%	32.1%	15.6%	16.0%	15.8%
Servicios	13.0%	42.5%	53.5%	8.9%	9.9%	11.4%
Agricultura	39.8%	21.7%	13.5%	3.5%	3.4%	2.8%
Otros ^{1/}	40.4%	38.5%	48.5%	11.2%	12.1%	13.5%

1/ Incluye ganadería, pesca, construcción, turismo, transporte y otras actividades.

4.2 MERCADOS DE NEGOCIACION

El monto negociado en el Mercado Interbancario de Dinero en colones durante octubre presentó una disminución del 6,2% con respecto al mes anterior. El monto negociado en colones alcanzó **¢72.509 millones**, de los cuales el 60% fue financiado por el Banco Nacional, el BCT y el Citibank. Por su parte, los mayores demandantes de recursos líquidos durante el mes fueron el BAC San José, el BCAC y el Citibank, los cuales en conjunto captaron el 61% de los recursos.

En contraste, las operaciones pactadas en el MIB en dólares registraron un incremento del 34,8% con respecto al mes anterior, alcanzando un nivel de transacciones de **\$186,57 millones**, lo que representó el segundo monto más elevado en lo que va del año. La captación de recursos más importante la realizó el BCR (25%), producto de problemas transitorios para el cumplimiento del encaje en moneda extranjera, seguido por Improsa (12%), HSBC (11%) y el BCT (7,2%), entre otros. Los proveedores de recursos más importantes fueron el Banco Popular y el Scotiabank, quienes en conjunto otorgaron el 61% de los recursos.

Durante este mes se realizaron dos Subastas, las cuales contaron con la participación del Banco Central y el Ministerio de Hacienda. En estos eventos se ofreció en conjunto un total de **¢285.980 millones** en Títulos Cero Cupón y Tasa Fija, de los cuales se asignó el 64%. Con la colocación de **¢153.000 millones** en BEM Cero Cupón y de **¢25.000 millones** en BEM Tasa Fija, el BCCR más que compensó el vencimiento de **¢150.370 millones** en BEM que se registró el 10 de octubre. Por su parte el Gobierno colocó Títulos Tasa Fija por **¢4,4 miles de millones**¹.

El volumen total transado en la BNV (durante los primeros 27 días de octubre) fue similar al del mes anterior; no obstante, se presentó un leve aumento de la participación relativa del mercado secundario y de las transacciones en dólares. Este incremento en las operaciones en moneda nacional se presentó a pesar de la mayor colocación de títulos en moneda nacional en la Subasta Conjunta en el mes de octubre.

El monto negociado en el mercado accionario a octubre alcanzó **¢2.665,2 millones**. Las acciones con mayor dinamismo en este periodo fueron las de Florida Ice and Farm (**¢1.140 millones**), el Grupo Improsa (**¢739,9 millones**) y Holcim de Costa Rica (**¢398,5 millones**).

¹ Además el Gobierno colocó Títulos en Unidades de Desarrollo por **¢24,8 miles de millones**.

NEGOCIACIONES EN SUBASTA CONJUNTA (Títulos Cero Cupón)

PORCENTAJE DE OFERTAS ASIGNADAS

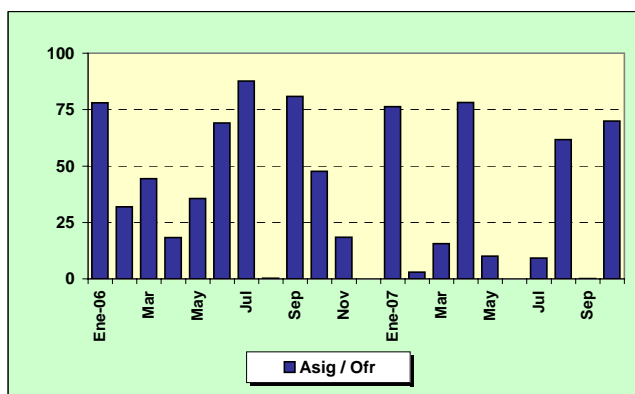

DISTRIBUCION DE OFERTAS ASIGNADAS

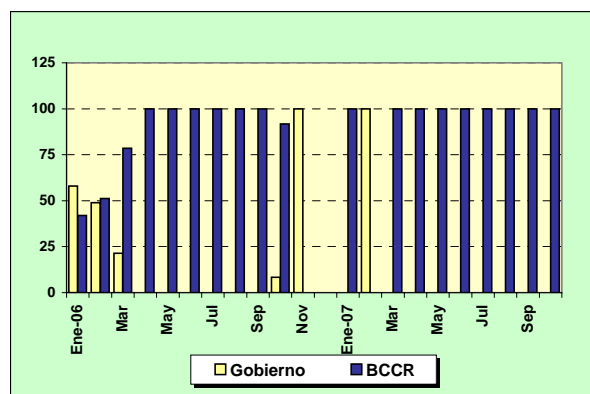

MONTOS OFRECIDOS Y ASIGNADOS EN SUBASTA CONJUNTA (CERO CUPÓN) 1/

(En miles de millones de colones y como porcentaje del total respectivo)

Mes	OFRECIDO			ASIGNADO							
	Total ¢	Competitiva %	No Competitiva %	Total ¢	Asig / Of. %	Gobierno %	BCCR %	3 meses %	6 meses %	9 meses %	12 meses %
Enero 06	190.10	100	0	148.30	78.0	58.0	42.0	0.0	38.7	35.0	26.2
Febrero	126.75	100	0	40.43	31.9	48.9	51.1	0.0	0.0	74.8	25.2
Marzo	159.28	100	0	70.71	44.4	21.5	78.5	0.0	0.0	18.2	81.8
Abril	114.15	100	0	20.84	18.3	0.0	100.0	0.0	0.0	0.0	100.0
Mayo	146.18	100	0	52.00	35.6	0.0	100.0	0.0	18.4	0.0	81.6
Junio	38.16	100	0	26.35	69.0	0.0	100.0	0.0	0.0	0.0	100.0
Julio	88.33	100	0	77.38	87.6	0.0	100.0	0.0	0.0	0.0	100.0
Agosto	25.84	100	0	0.06	0.2	0.0	100.0	0.0	0.0	0.0	100.0
Septiembre	32.41	100	0	26.21	80.9	0.0	100.0	0.0	0.0	0.0	100.0
Octubre	252.15	100	0	120.02	47.6	8.3	91.7	0.0	0.0	0.0	100.0
Noviembre	80.41	100	0	14.83	18.4	100.0	0.0	0.0	43.1	0.0	56.9
Diciembre	n.a.	n.a.	n.a.	n.a.	n.a.	n.a.	n.a.	n.a.	n.a.	n.a.	n.a.
Enero 07	108.94	100	0	83.16	76.33	0.0	100.0	0.0	0.0	0.0	100.0
Febrero	77.56	100	0	2.42	3.04	100.0	0.0	0.0	100.0	0.0	0.0
Marzo	70.92	100	0	11.04	15.57	0.0	100.0	0.0	100.0	0.0	0.0
Abril	114.31	100	0	89.28	78.10	0.0	100.0	0.0	0.0	0.0	100.0
Mayo	63.93	100	0	6.42	10.04	0.0	100.0	0.0	100.0	0.0	0.0
Junio	23.57	100	0	0.00	0.00	0.0	100.0	0.0	0.0	0.0	0.0
Julio	90.64	100	0	8.36	9.22	0.0	100.0	0.0	100.0	0.0	0.0
Agosto	74.16	100	0	45.79	61.75	0.0	100.0	0.0	41.8	0.0	58.2
Septiembre	72.71	100	0	0.13	0.18	0.0	100.0	0.0	100.0	0.0	0.0
Octubre	218.86	100	0	153.00	69.91	0.0	100.0	0.0	37.1	0.0	62.9

1/ Corresponde al valor transado.

NEGOCIACIONES EN SUBASTA CONJUNTA (Títulos cero cupón, tasa fija y tasa variable)

PORCENTAJE DE OFERTAS ASIGNADAS

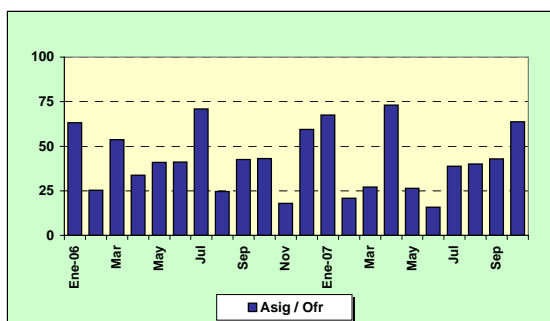

DISTRIBUCION DE OFERTAS ASIGNADAS

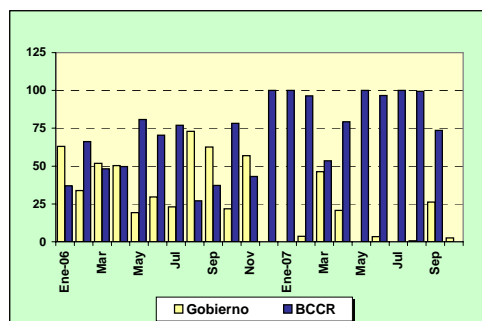

MONTOS OFRECIDOS Y ASIGNADOS EN SUBASTA CONJUNTA 1/

(En miles de millones de colones y como porcentaje del total respectivo)

Mes	OFRECIDO				ASIGNADO														
	Cero Cupón	Tasa Fija	Tasa Variable	Total	Total	Asig / Of.	Gobierno	BCCR	3 meses	6 meses	9 meses	12 meses	2 años	3 años	5 años	7 años	10 años	15 años	
	₡	₡	₡	₡	₡	%	%	%	%	%	%	%	%	%	%	%	%	%	%
Enero 06	190.10	118.22	n.a.	308.32	194.74	63.2	63.1	36.9	0.0	29.5	26.7	20.0	5.6	0.7	17.5	0.0	n.a.	0.0	
Febrero	126.75	180.31	n.a.	307.06	77.80	25.3	33.7	66.3	0.0	0.0	38.9	13.1	30.0	0.0	9.7	8.3	n.a.	0.0	
Marzo	159.28	281.31	n.a.	440.59	236.15	53.6	51.8	48.2	0.0	0.0	5.4	24.5	28.8	18.4	14.5	8.4	n.a.	0.0	
Abril	114.15	255.69	n.a.	369.84	125.02	33.8	50.3	49.7	0.0	0.0	0.0	16.7	11.4	29.9	31.2	10.9	n.a.	0.0	
Mayo	146.18	192.31	n.a.	338.49	138.42	40.9	19.2	80.8	0.0	6.9	0.0	30.7	19.3	32.6	0.0	10.5	n.a.	0.0	
Junio	38.16	56.72	n.a.	94.89	39.02	41.1	29.7	70.3	0.0	0.0	0.0	67.5	5.6	20.1	6.7	0.0	n.a.	0.0	
Julio	88.33	150.67	32.51	271.51	192.44	70.9	23.0	77.0	0.0	0.0	0.0	40.2	39.4	9.0	4.5	2.0	4.8	0.0	
Agosto	25.84	106.32	12.85	145.00	35.77	24.7	72.9	27.1	0.0	0.0	0.0	0.2	35.3	34.1	15.1	3.5	11.9	0.0	
Septiembre	32.41	250.28	66.54	349.24	148.38	42.5	62.7	37.3	0.0	0.0	0.0	17.7	10.1	13.6	35.0	5.6	18.0	0.0	
Octubre	252.15	188.16	126.21	566.52	243.89	43.0	21.8	78.2	0.0	0.0	0.0	49.2	21.0	0.0	1.4	3.0	25.4	0.0	
Noviembre	80.41	124.12	108.18	312.71	56.31	18.0	56.9	43.1	0.0	11.4	0.0	15.0	18.5	0.0	12.1	0.0	43.1	0.0	
Diciembre	0.00	0.00	18.66	18.66	11.11	59.5	0.0	100.0	0.0	0.0	0.0	0.0	0.0	0.0	0.0	0.0	100.0	0.0	
Enero 07	108.94	0.00	125.59	234.53	158.34	67.5	0.0	100.0	0.0	0.0	0.0	52.5	0.0	0.0	0.0	0.0	47.5	0.0	
Febrero	77.56	0.00	241.71	319.27	66.75	20.9	3.6	96.4	0.0	3.6	0.0	0.0	0.0	0.0	0.0	0.0	96.4	0.0	
Marzo	70.92	99.89	49.09	219.90	59.77	27.2	46.4	53.6	0.0	18.5	0.0	0.0	0.0	0.0	46.4	0.0	35.1	0.0	
Abril	114.31	77.19	99.39	290.89	212.40	73.0	20.7	79.3	0.0	0.0	0.0	42.0	0.0	20.7	0.0	0.0	37.2	0.0	
Mayo	63.93	0.00	55.65	119.59	31.46	26.3	0.0	100.0	0.0	20.4	0.0	0.0	0.0	0.0	0.0	0.0	0.0	79.6	0.0
Junio	23.57	21.65	33.27	78.49	12.34	15.7	3.4	96.6	0.0	0.0	0.0	0.0	0.0	0.0	3.4	0.0	0.0	96.6	0.0
Julio	90.64	105.16	63.66	259.46	100.40	38.7	0.0	100.0	0.0	8.3	0.0	30.8	5.8	0.0	0.0	0.0	0.0	55.1	0.0
Agosto	74.16	65.56	0.00	139.71	55.91	40.0	0.6	99.4	0.0	34.3	0.0	47.6	17.4	0.6	0.0	0.0	0.0	0.0	0.0
Septiembre 2/	72.71	206.86	47.96	327.53	140.45	42.9	26.3	73.7	0.0	0.1	0.0	0.0	0.0	25.7	61.9	0.6	11.7	0.0	0.0
Octubre	218.86	67.12	0.00	285.98	182.45	63.8	2.4	97.6	0.0	31.1	0.0	52.8	0.5	0.0	13.7	1.9	0.0	0.0	0.0

1/ Corresponde al valor transado.

2/ Incorpora la captación del Banco Central de Títulos Tasa Fija por medio de ventanilla electrónica.

Fuente: Departamento de Administración de Operaciones Nacionales del BCCR.

MERCADO INTERBANCARIO DE DINERO

CAPTACIONES EN COLONES EN EL MIB -Cifras en millones de colones, porcentajes y número de días-

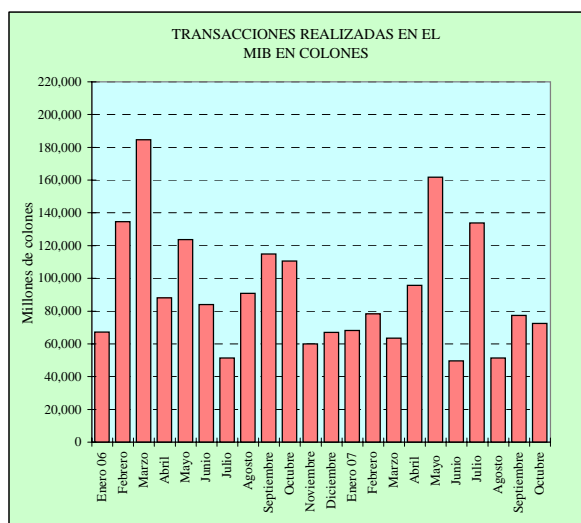

Fuente: Bolsa Nacional de Valores S.A.

MES	CANT. OPER.	TASA MIN.	TASA PROM	TASA MAX.	PLAZO PROM.	MONTO
Enero 06	109	1.00	8.05	14.00	1.58	67,246.0
Febrero	237	0.50	6.07	14.25	1.48	134,586.0
Marzo	301	0.75	8.62	12.50	1.41	184,615.0
Abril	137	5.00	8.94	12.00	1.58	88,208.0
Mayo	169	5.50	8.67	10.50	1.48	123,748.0
Junio	139	7.00	9.74	14.00	1.62	83,934.0
Julio	103	4.00	9.67	15.00	1.38	51,449.0
Agosto	185	7.95	9.45	14.00	1.96	90,866.0
Septiembre	191	5.00	10.44	14.02	1.77	114,975.0
Octubre	169	5.00	10.65	21.20	1.73	110,649.0
Noviembre	106	5.00	9.52	11.00	1.29	59,958.0
Diciembre	127	6.00	9.69	12.00	2.14	67,106.0
Enero 07	137	5.00	9.08	11.25	1.38	68,184.0
Febrero	135	4.00	6.64	8.55	1.58	78,400.0
Marzo	94	3.00	6.35	8.00	3.55	63,539.0
Abril	164	3.00	5.89	7.00	1.88	95,782.0
Mayo	288	3.50	5.87	7.00	2.17	161,738.0
Junio	90	3.00	5.44	6.75	3.50	49,590.0
Julio	277	3.75	5.97	7.00	1.44	133,875.0
Agosto	105	2.00	5.41	6.50	4.88	51,370.0
Septiembre	174	2.95	5.82	6.40	1.28	77,278.0
Octubre	142	3.00	5.32	7.00	1.64	72,509.0

Nota: La tasa promedio y el plazo promedio se ponderaron con el volumen transado.

CAPTACIONES EN EUA DÓLARES EN EL MIB -Cifras en miles de dólares, porcentajes y número de días-

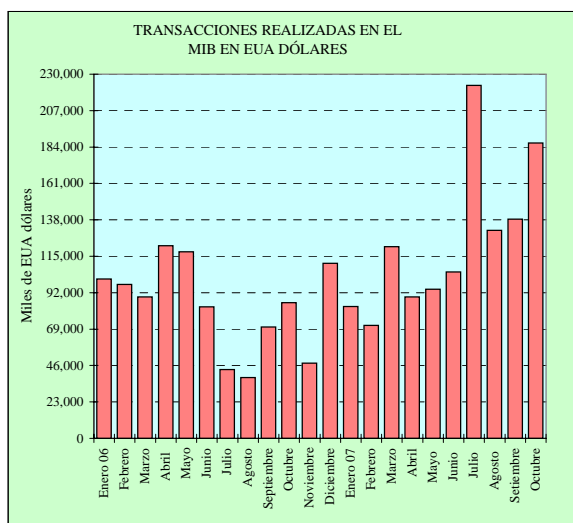

Fuente: Bolsa Nacional de Valores S.A.

MES	CANT. OPER.	TASA MIN.	TASA PROM	TASA MAX.	PLAZO PROM.	MONTO
Enero 06	89	1.00	2.41	4.75	1.48	100,650.0
Febrero	103	1.00	1.91	4.50	1.46	97,270.0
Marzo	106	0.25	3.25	5.50	1.60	89,431.0
Abril	113	1.00	3.44	4.75	2.01	121,600.0
Mayo	120	1.00	2.66	4.90	1.57	117,825.0
Junio	105	1.00	2.00	5.00	1.75	83,055.0
Julio	66	0.50	1.97	4.50	1.97	43,420.0
Agosto	56	0.75	2.35	4.50	1.94	38,450.0
Septiembre	83	0.50	2.26	4.75	1.68	70,355.0
Octubre	122	0.50	1.89	5.75	1.74	85,757.0
Noviembre	51	1.00	3.59	6.25	2.97	47,500.0
Diciembre	86	1.50	3.79	6.25	2.99	110,560.0
Enero 07	98	0.95	2.61	4.95	1.30	83,325.0
Febrero	96	1.00	2.16	5.00	1.77	71,380.0
Marzo	149	1.50	3.53	5.60	1.60	121,006.0
Abril	104	1.00	3.46	5.60	1.87	89,304.0
Mayo	116	1.75	3.57	5.75	1.63	94,270.0
Junio	150	1.00	2.22	4.25	1.75	105,069.0
Julio	223	0.75	2.50	5.05	1.04	222,876.0
Agosto	185	0.30	3.57	5.00	1.37	131,345.0
Setiembre	181	0.75	2.88	4.30	1.37	138,367.0
Octubre	198	1.50	3.11	6.25	1.52	186,568.0

Nota: La tasa promedio y el plazo promedio se ponderaron con el volumen transado.

TRANSACCIONES BURSÁTILES EN LA BOLSA NACIONAL DE VALORES

MERCADO DE DEUDA

COMPOSICIÓN PORCENTUAL

OCTUBRE, 2006

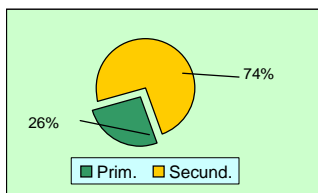

OCTUBRE, 2007

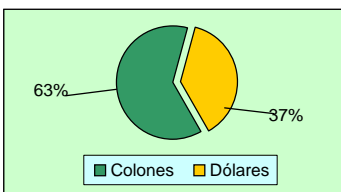
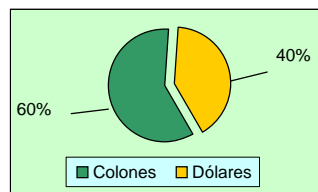
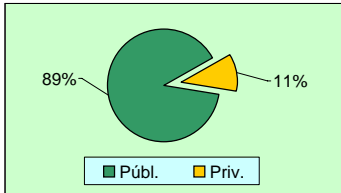
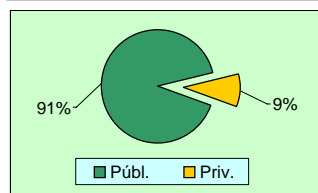
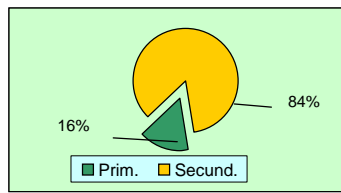

VALOR TRANSADO
(en miles de millones de colones y como porcentajes del total)

	Total	Prim.	Secund.	Públ.	Priv.	Colones	Dólares
	¢	%	%	%	%	%	%
Enero 06	1,544.38	23.0	77.0	91.5	8.5	48.4	51.6
Febrero	1,316.93	16.4	83.6	91.1	8.9	46.0	54.0
Marzo	1,662.47	20.1	79.9	90.2	9.8	47.3	52.7
Abril	1,225.29	17.3	82.7	88.4	11.6	49.3	50.7
Mayo	1,475.82	13.4	86.6	89.5	10.5	51.3	48.7
Junio	1,401.34	5.3	94.7	88.8	11.2	43.0	57.0
Julio	1,427.23	19.1	80.9	87.7	12.3	52.5	47.5
Agosto	1,505.96	5.1	94.9	75.9	24.1	47.5	52.5
Septiembre	1,572.64	14.5	85.5	86.9	13.1	53.3	46.7
Octubre	1,665.20	26.2	73.8	91.0	9.0	59.5	40.5
Noviembre	1,497.57	8.3	91.7	88.7	11.3	55.9	44.1
Diciembre	1,203.28	4.6	95.4	89.0	11.0	52.3	47.7
Enero 07	1,656.16	13.6	86.4	90.4	9.6	57.9	42.1
Febrero	2,026.51	4.9	95.1	86.8	13.2	60.1	39.9
Marzo	1,929.40	8.4	91.6	91.6	8.2	63.7	36.3
Abril	1,697.57	16.2	83.8	91.7	8.3	63.6	36.4
Mayo	1,639.04	5.4	94.6	88.2	11.8	61.0	39.0
Junio	1,439.19	5.2	94.8	88.5	11.5	56.7	43.3
Julio	1,696.26	13.2	86.8	88.6	11.4	60.6	39.4
Agosto	1,430.76	9.4	90.6	89.6	10.4	59.1	40.9
Setiembre	1,612.63	16.5	83.5	89.4	10.6	65.4	34.6
Octubre 1/	1,639.44	15.6	84.4	89.1	10.9	62.8	37.2

MERCADO ACCIONARIO

VALOR TRANSADO TOTAL (en miles de millones de colones)

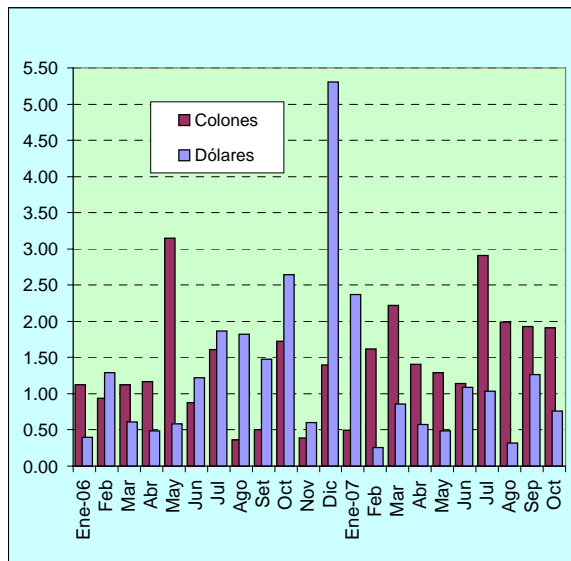

VALOR TRANSADO
(en miles de millones de colones)

Fecha	Total	¢	\$
Ene-06	1.52	1.12	0.40
Feb	2.23	0.94	1.29
Mar	1.74	1.12	0.61
Abr	1.65	1.16	0.49
May	3.73	3.15	0.58
Jun	2.10	0.88	1.22
Jul	3.47	1.61	1.86
Ago	2.18	0.36	1.82
Set	1.98	0.51	1.47
Oct	4.37	1.73	2.64
Nov	0.99	0.39	0.60
Dic	6.71	1.40	5.31
Ene-07	2.87	0.50	2.37
Feb	1.88	1.62	0.26
Mar	3.07	2.22	0.85
Abr	1.98	1.41	0.58
May	1.78	1.29	0.49
Jun	2.23	1.14	1.09
Jul	3.94	2.91	1.03
Ago	2.31	1.99	0.32
Sep	3.19	1.92	1.27
Oct	2.67	1.91	0.76

1/ Datos al 27 de octubre del 2007.

Fuente: Superintendencia General de Valores y Bolsa Nacional de Valores .

ÍNDICES BURSÁTILES NACIONALES

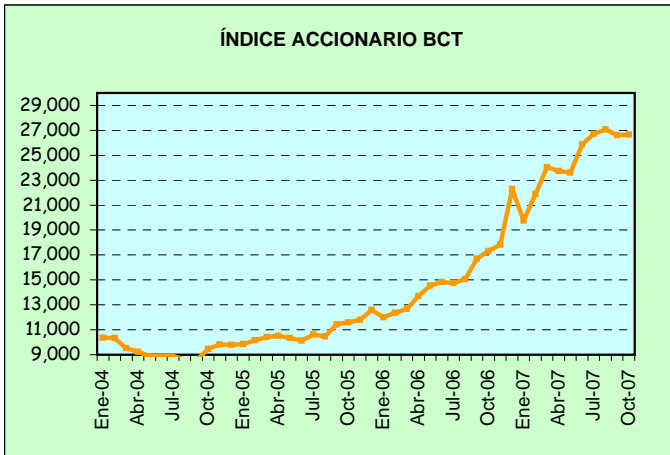

AI **Nivel** **Variación**
31-Oct-07 **26,661.51** **57.51**

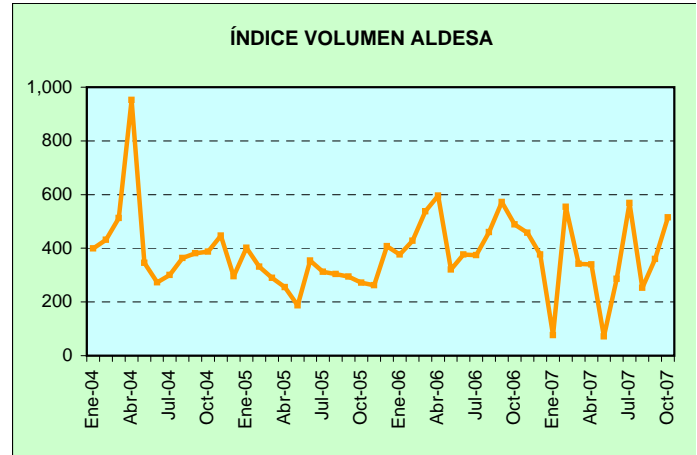

AI **Nivel** **Variación**
31-Oct-07 **514.54** **154.62**

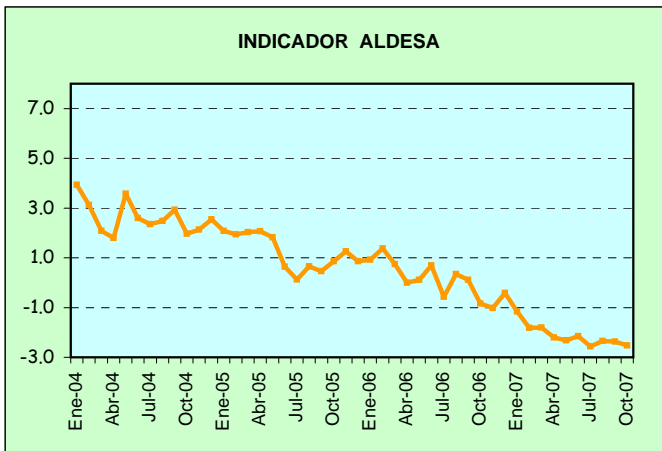

AI **Nivel** **Variación**
31-Oct-07 **-2.52** **-0.15**

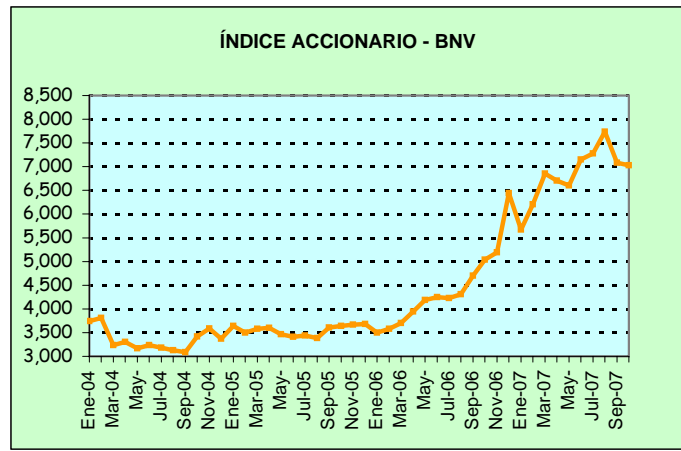

AI **Nivel** **Variación**
31-Oct-07 **7,026.80** **-52.76**



Nota: a partir de agosto del 2004 la variación es mensual.
Fuente: Aldesa Valores S.A., BCT Valores y la Bolsa Nacional de Valores S.A.

NOTA TÉCNICA

ÍNDICES ACCIONARIOS NACIONALES

En el Informe Mensual se incorporan dos índices accionarios: el Índice Accionario BCT y el Índice Accionario de la Bolsa Nacional de Valores. Estos índices tratan de presentar la evolución del mercado accionario mediante la variación de los precios de las acciones inscritas en bolsa.

Índice Accionario BCT

Se define de la siguiente manera: $I_t = I_{t-1} * \frac{\sum P_{it} * Q_{it-1} * F_{it}}{\sum P_{it-1} * Q_{it-1}}$ donde

I_t = Valor del índice para el día t.

P_{it} = Precio de cierre de la i-ésima emisión en el día t.

Q_{it} = Número de acciones inscritas de la i-ésima emisión del día t.

F_{it} = Factor de ajuste

Este índice mide el valor del mercado accionario. No tiene un período fijo como base, sino que se ajusta de acuerdo al último día en que se calculó. Se basa en una muestra del total de empresas costarricenses que transan acciones en la Bolsa Nacional de Valores, la cual se escoge de acuerdo a varios criterios de bursatilidad, tales como el importe negociado, la rotación del período, la cantidad de operaciones y el número de días negociados. La muestra se revisa cada tres meses.

El factor de ajuste incorpora aspectos como el pago de dividendos en efectivo o en acciones, la suscripción de acciones y los "splits".

Índice Accionario de la Bolsa Nacional de Valores

Se define como: $I_t = \frac{\sum P_{it} * \Theta_{it}}{\sum P_{it-1} * \Theta_{it-1}}$ donde:

P_{it} = Precio promedio de la acción i en el día t.

Θ_{it} = Ponderador de la acción i en el día t = $F_i * R_i * AC_i$

F_i = Frecuencia de cotización de la acción i

R_i = Rotación diaria promedio de la acción i.

AC_i = Acciones en circulación de la acción i.

Este índice incluye las acciones de todas las empresas inscritas en la Bolsa Nacional de Valores. La variación del precio de las acciones se pondera por la importancia relativa de las diferentes acciones participantes en el mercado, en términos de la frecuencia de negociaciones y los porcentajes en circulación negociados a través de la bolsa.

En la forma en que ha sido estructurado, el índice pretende medir el incremento aproximado en la riqueza de un inversionista que mantiene una cartera compuesta por las acciones de mayor movimiento en el mercado, en términos de la frecuencia de negociación y la cantidad de acciones negociadas con respecto al total de acciones en circulación. De acuerdo con ello, el índice le otorga una mayor importancia relativa a las negociaciones de acciones de aquellas compañías cuya presencia en el mercado es más amplia.

Los ponderadores determinan la importancia relativa que se le otorga a cada acción. Estos toman en cuenta, principalmente, la frecuencia con que se negocian las acciones y la cantidad de acciones transadas en relación con el total de acciones en circulación de cada empresa. Con ello se pretende expresar en el índice el desenvolvimiento regular del mercado y el comportamiento de los precios que ahí se definen, minimizando los efectos transitorios que puedan ocurrir, por situaciones "anormales" en el mercado, como las negociaciones fuertes de acciones que no se transan frecuentemente. Además, se trata de evitar alteraciones en el índice por problemas de estacionalidad.

¿Cómo se interpretan los índices?

Los índices accionarios muestran las variaciones en el nivel agregado (BNV) o para una muestra (BCT) del precio de las acciones, por lo cual constituyen un parámetro importante para evaluar el desarrollo del mercado accionario y el crecimiento de las empresas incluidas en el índice. Las variaciones porcentuales entre períodos reflejan la tendencia del mercado o su muestra. Por ejemplo, el valor del índice de la BNV al finalizar 1996 fue de 1.439,0 puntos y en 1997 cerró en 1.695,0, lo que significó un incremento de 18 puntos porcentuales. Esto representa la ganancia promedio de los inversionistas por concepto de crecimiento en los precios de sus acciones.

ÍNDICES DE VOLUMEN Y RENDIMIENTOS REALES

Índice ALDESA de volumen real

Se define como: $I_t = \frac{V_t / Ud_t * 100}{VB}$ donde:

V_t = volumen negociado el día t
 Ud_t = Unidad de Desarrollo del día t
 VB = Volumen base

Este índice mide la actividad real del mercado de valores costarricense. El valor base es el promedio diario de las transacciones de 1992 (¢2.759 millones), expresado en unidades de desarrollo (28.0737 Ud). Las Unidades de Desarrollo son una unidad de cuenta diaria, las cuales se basan en las variaciones del Índice de Precios al Consumidor (IPC) y representan una aproximación de la inflación diaria.

Cuando este índice registra para el cierre de una sesión bursátil un valor por encima de los 100 puntos, ello refleja un incremento en la actividad real en el mercado de valores con respecto al año base.

Indicador ALDESA de rendimientos reales

Se define como: $I_t = (TIR_t / \Pi) / (1 + \Pi)$ donde:

TIR_t = tasa interna de retorno promedio ponderada del día t, de las operaciones del mercado primario a 6 meses
 $\Pi = (Ud_t / Ud_{t-360}) - 1$

El indicador mide los rendimientos reales ofrecidos en el mercado primario, específicamente para las colocaciones en colones a seis meses plazo. El valor del índice muestra la tasa de interés real que un inversionista recibirá en los próximos seis meses por sus negociaciones en colones de mercado primario, si la inflación y el mercado mantienen un comportamiento igual al actual.

4.3 TASAS DE INTERÉS

Después de varios meses de permanecer constante, en octubre, la Tasa Básica Pasiva se redujo en 25 puntos base al ubicarse en 7,00%. Esta reducción fue el resultado de la caída generalizada de las tasas pasivas a seis meses en los intermediarios financieros y de la reducción en la tasa de captación del BCCR a seis meses en la subasta del 8 de octubre. Con ese nivel y de acuerdo con las expectativas inflacionarias (9,1%)¹, dicha tasa implicaría un rendimiento real negativo cercano al 2,1%. Las tasas de interés pasivas de los intermediarios financieros en los demás plazos de negociación registraron un comportamiento similar.

Por su parte, en promedio, las tasas activas se mantuvieron con muy poca variación; no obstante, en el caso de los préstamos en moneda nacional, dichos cambios dieron como resultado una pequeña alza en la tasa activa ponderada del sistema financiero.

Entre los factores que han incidido recientemente en el comportamiento de las tasas de interés destaca la reducción de 0,75 p.p. que se presentó en los dos últimos meses en la tasa de interés de política monetaria de la Reserva Federal de los Estados Unidos, la cual, dada la estabilidad reciente del tipo de cambio y la menor variación en las tasas de interés locales, ha generado un incremento en el premio por invertir en los instrumentos de deuda del mercado local.

Por último, el diferencial entre las tasas de interés pasivas en colones y en dólares ofrecidas por la banca estatal se ubicó entre 1,98 y 2,29 p.p., en tanto que en la banca privada se ubicó 2,14 y 2,98 p.p. Dado que la variación esperada del tipo de cambio para los próximos 12 meses (según el último reporte de la encuesta de expectativas) se ubica alrededor de 1,90%, este diferencial estaría reflejando un premio por invertir en colones cercano a cero.

¹ Encuesta trimestral sobre perspectivas económicas (expectativas del 1 de setiembre del 2007 al 31 de agosto del 2008), Departamento de Gestión de la Información Económica.

TASAS DE INTERÉS PASIVAS EN MONEDA NACIONAL

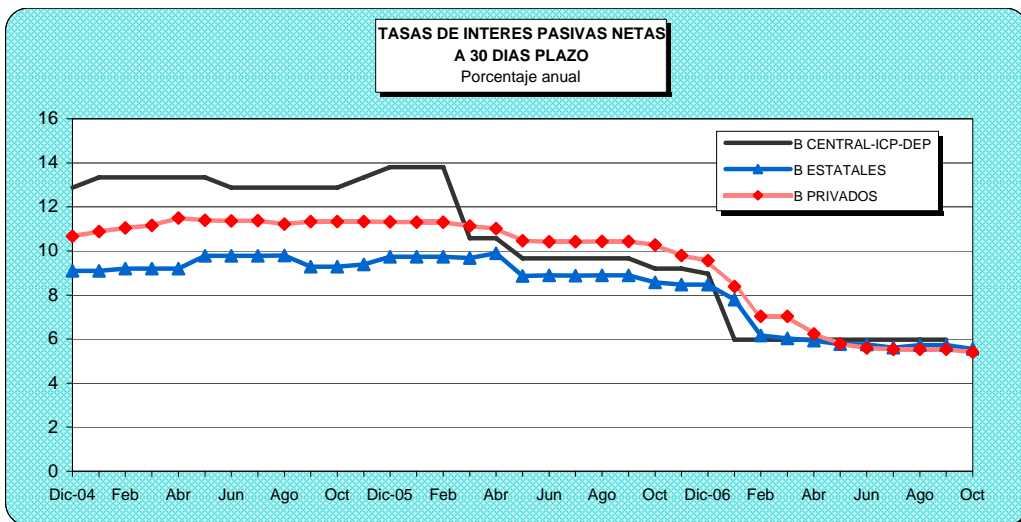
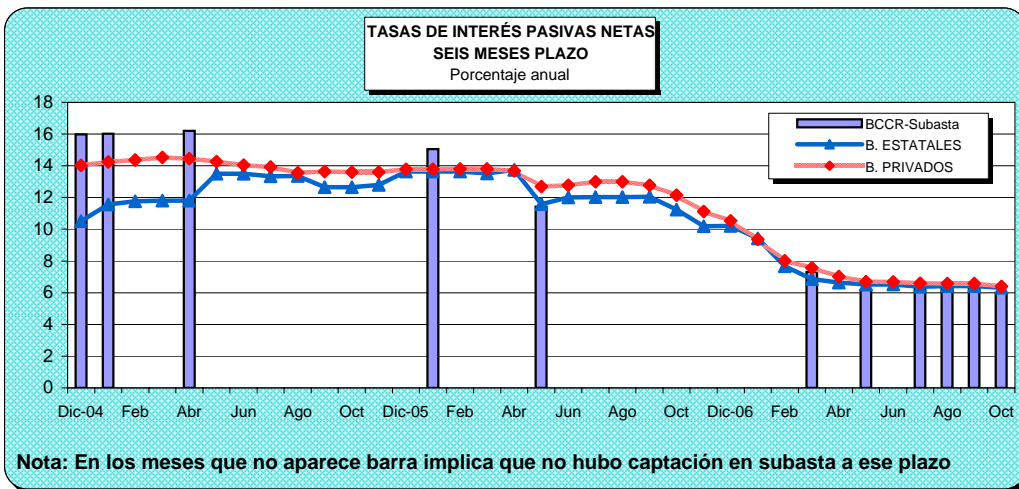
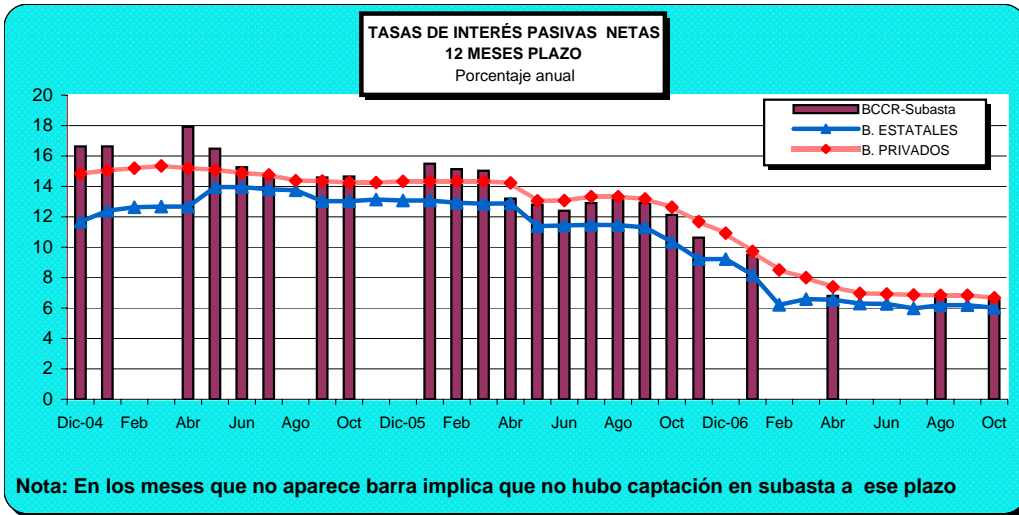

SISTEMA FINANCIERO NACIONAL
TASAS DE INTERES PASIVAS NETAS EN COLONES^{1/}
en porcentajes

PERÍODO	Tasa Pol. Monetaria 2/ 1 día plazo	CAPTACION A 30 DÍAS			CAPTACION A 3 MESES			CAPTACION A SEIS MESES			CAPTACION A 12 MESES						
		BCCR		B. ESTAT. B. PRIV.	BCCR		B. ESTAT. B. PRIV.	BCCR		B. ESTAT. B. PRIV.	BCCR		B. ESTAT. B. PRIV.				
		SICP ^{2/}	DIRECTO	C. DIRECTO	SUBASTA ^{3/}	DIRECTO	SUBASTA ^{4/}	DIRECTO	SUBASTA ^{4/}	DIRECTO							
2004																	
I trimestre		10.83		9.11	10.30			10.05	12.26	13.56		10.54	13.47	14.17		11.39	14.08
II trimestre		10.92		9.07	10.39			9.99	12.34	13.90		10.49	13.55	14.84		11.44	14.19
III trimestre		12.27		9.07	10.37			9.99	12.52	15.09		10.50	13.73	16.31		11.42	14.48
IV trimestre		12.73		9.09	10.43			10.01	12.64	15.99		10.51	13.94	16.62		11.63	14.76
2005																	
Enero		13.34		9.10	10.88			10.02	12.84	16.03		11.56	14.24	16.63		12.39	15.06
Febrero		13.34		9.20	11.05			10.12	12.96	n.a.		11.76	14.37	n.a.		12.63	15.19
Marzo		13.34		9.20	11.16			10.12	13.10	n.a.		11.81	14.52	n.a.		12.68	15.35
Abril		13.34		9.20	11.50			10.12	12.99	16.21		11.81	14.44	17.91		12.68	15.21
Mayo		13.34		9.78	11.40			10.76	12.82	n.a.		13.49	14.26	16.48		13.96	15.09
Junio		12.88		9.78	11.37			10.76	12.79	n.a.		13.49	14.05	15.26		13.96	14.88
Julio		12.88		9.78	11.38			10.76	12.72	n.a.		13.34	13.93	14.73		13.82	14.75
Agosto		12.88		9.79	11.22			10.77	12.54	n.a.		13.35	13.57	n.a.		13.74	14.38
Setiembre		12.88		9.28	11.33			10.26	13.12	n.a.		12.66	13.64	14.58		13.03	14.36
Octubre		12.88		9.28	11.33			10.27	13.10	n.a.		12.66	13.60	14.66		13.03	14.26
Noviembre		13.34		9.39	11.33			10.37	13.10	n.a.		12.80	13.60	n.a.		13.14	14.26
Diciembre		13.80		9.73	11.32			10.65	13.10	n.a.		13.64	13.78	n.a.		13.08	14.33
2006																	
Enero		13.80		9.73	11.31			10.65	13.10	15.05		13.64	13.78	15.49		13.07	14.34
Febrero		13.80		9.74	11.31			10.66	13.11	n.a.		13.65	13.81	15.14		12.93	14.34
Marzo	8.51	10.58		9.68	11.13			10.60	13.11	n.a.		13.53	13.80	15.04		12.86	14.34
Abril	8.51	10.58		9.89	11.02			10.73	13.01	n.a.		13.74	13.69	13.19		12.89	14.23
Mayo	8.51	9.66		8.87	10.46			9.47	11.81	11.43		11.58	12.70	12.81		11.40	13.06
Junio	8.51	9.66		8.89	10.42			9.46	11.86	n.a.		12.00	12.77	12.39		11.43	13.08
Julio	9.20	9.66		8.88	10.42			9.47	11.93	n.a.		12.03	12.99	12.91		11.47	13.33
Agosto	9.20	9.66		8.90	10.43			9.48	11.93	n.a.		12.03	12.99	13.16		11.46	13.33
Septiembre	9.20	9.66	10.00	8.89	10.44	10.75		9.48	11.52	n.a.	12.00	12.04	12.78	12.93	13.00	11.30	13.17
Octubre	9.20	9.20	9.20	8.57	10.28	10.00		9.15	11.19	n.a.	11.00	11.24	12.15	12.12	11.75	10.36	12.63
Noviembre	9.20	9.20	9.20	8.47	9.79	9.75		8.68	10.51	n.a.	10.50	10.19	11.12	10.63	11.00	9.22	11.69
Diciembre	8.97	8.97	8.97	8.47	9.56	9.25		8.68	10.10	n.a.	9.75	10.21	10.54	n.a.	10.25	9.22	10.92
2007																	
Enero	5.98	5.98	5.98	7.79	8.39	6.25		8.16	8.66	n.a.	7.25	9.42	9.37	9.50	7.70	8.19	9.72
Febrero	5.98	5.98	5.98	6.16	7.03	6.25		6.55	7.62	n.a.	7.25	7.67	8.01	n.a.	7.70	6.21	8.51
Marzo	5.98	5.98	5.98	6.03	7.03	6.25		6.22	7.28	7.30	6.50	6.86	7.56	n.a.	7.00	6.60	8.01
Abril	5.98	5.98	5.98	5.93	6.24	6.25		6.19	6.53	n.a.	6.50	6.64	7.03	6.81	7.00	6.54	7.39
Mayo	5.98	5.98	5.98	5.77	5.78	6.10		6.03	6.22	6.18	6.25	6.52	6.70	n.a.	6.50	6.29	6.97
Junio	5.98	5.98	5.98	5.76	5.60	6.10		6.03	6.18	n.a.	6.25	6.51	6.67	n.a.	6.50	6.28	6.93
Julio	5.98	5.98	5.98	5.61	5.54	6.10		6.03	6.11	6.50	6.50	6.37	6.60	n.a.	6.75	5.97	6.86
Agosto	5.52	5.98	5.98	5.72	5.53	6.10		6.14	6.10	6.27	6.50	6.42	6.57	6.79	6.75	6.20	6.84
Setiembre	5.52	n.a.	5.98	5.72	5.53	6.10		6.14	6.09	6.24	6.50	6.42	6.57	n.a.	6.75	6.19	6.84
Octubre 5/	5.52	n.a.	5.98	5.55	5.41	6.10		5.98	5.95	6.00	6.50	6.31	6.40	6.51	6.75	6.03	6.68

1/ Corresponde a promedios trimestrales y tasas a finales de mes a partir del 2005.

2/ A partir de febrero 2004 se definió como tasa de política monetaria la tasa del Sistema de Inversiones a Corto Plazo a 30 días, la cual estuvo vigente hasta el 15 de marzo del 2006. A partir del 16 de marzo del 2006 se definió como tasa de Política Monetaria la tasa de la facilidad de depósito del BCCR a un día plazo.

3/ Corresponde a la tasa equivalente para el plazo de 6 meses en la Subasta Conjunta. Se indica n.a. cuando no hay captación en subasta a ese plazo.

4/ Corresponde a la tasa equivalente del instrumento BEM Cero cupón. Se indica n.a. cuando no hay captación en subasta a ese plazo.

5/ Tasas de interés de los bancos vigentes al 31 de octubre 2007.

**TASA BÁSICA, TASA BEM CERO CUPÓN
Y PREMIO POR INVERTIR EN MONEDA NACIONAL**

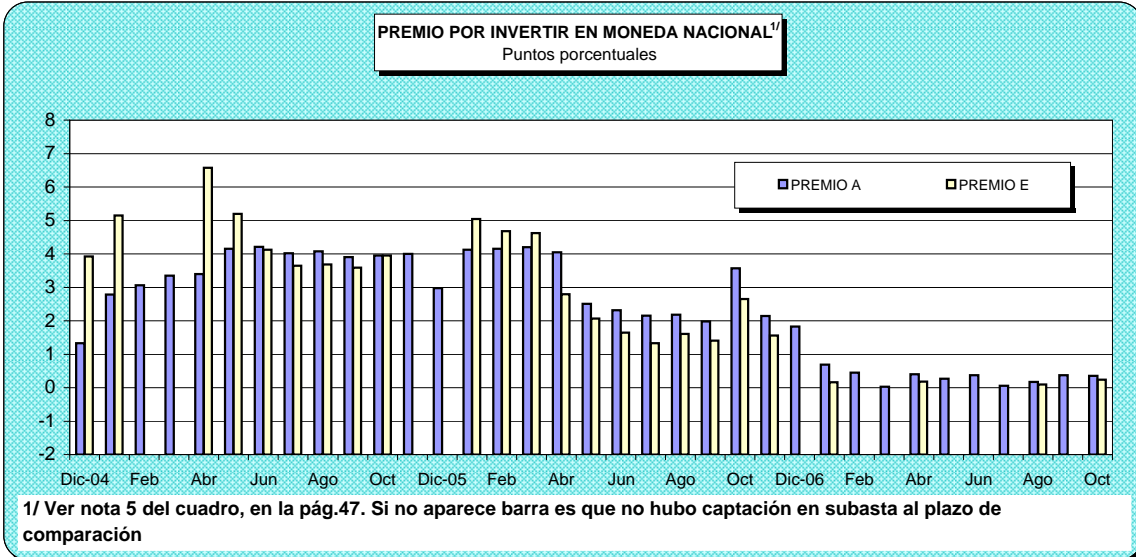
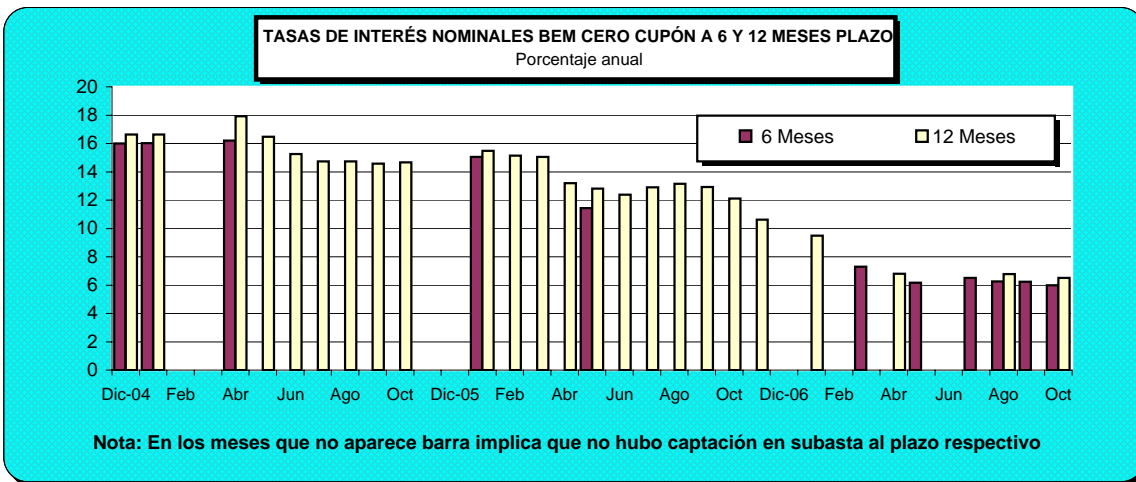
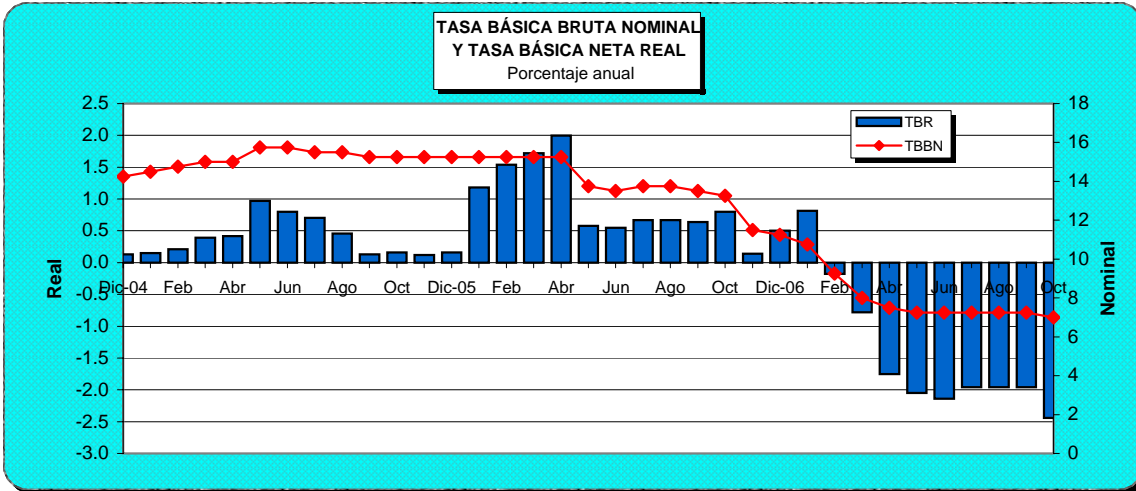

SISTEMA FINANCIERO NACIONAL

TASA BÁSICA Y TASAS DE BEM NOMINALES Y REALES Y PREMIOS POR INVERTIR EN MONEDA NACIONAL ^{1/}

PERÍODO	TASA BÁSICA		TASAS BEM - CERO CUPÓN				PREMIOS POR INVERTIR EN COLONES A 6 MESES PLAZO				PREMIOS POR INVERTIR EN COLONES A 12 MESES PLAZO	
	TBBN ^{2/}	TBR ^{3/}	6 MESES PLAZO		12 MESES PLAZO		MERCADO INTERNO		MERCADO EXTERNO		MERC. INTERNO	MERC. EXTERNO
			Nominal	Real	Nominal	Real	Premio A ^{4/}	Premio B ^{4/}	Premio C ^{4/}	Premio D ^{4/}	Premio E ^{4/}	Premio F ^{4/}
2004												
I trimestre	13.50	2.73	13.56	3.77	14.17	4.33	1.31	2.45	2.20	3.34	2.78	3.71
II trimestre	13.58	1.61	13.90	2.88	14.84	3.72	1.36	2.77	1.98	3.39	2.93	3.80
III trimestre	14.00	1.09	15.09	3.07	16.31	4.16	1.18	3.39	1.36	3.57	3.92	4.38
IV trimestre	14.25	0.41	15.99	2.97	16.62	3.53	1.25	4.13	0.85	3.73	3.86	4.02
2005												
Enero	14.50	0.15	16.03	2.53	16.63	3.06	2.78	5.47	1.96	4.65	5.15	4.92
Febrero	14.75	0.21	n.a.	n.a.	n.a.	n.a.	3.06	n.a.	2.03	n.a.	n.a.	n.a.
Marzo	15.00	0.39	n.a.	n.a.	n.a.	n.a.	3.35	n.a.	2.35	n.a.	n.a.	n.a.
Abril	15.00	0.42	16.21	2.54	17.91	4.04	3.40	5.81	2.10	4.51	6.57	5.90
Mayo	15.75	0.97	n.a.	n.a.	16.48	2.73	4.15	n.a.	2.70	n.a.	5.20	4.43
Junio	15.75	0.80	n.a.	n.a.	15.26	1.48	4.21	n.a.	2.58	n.a.	4.12	3.16
Julio	15.50	0.71	n.a.	n.a.	14.73	0.92	4.02	n.a.	2.17	n.a.	3.64	2.38
Agosto	15.50	0.46	n.a.	n.a.	14.73	0.87	4.08	n.a.	2.07	n.a.	3.69	2.35
Setiembre	15.25	0.13	n.a.	n.a.	14.58	0.61	3.90	n.a.	1.71	n.a.	3.59	2.04
Octubre	15.25	0.16	n.a.	n.a.	14.66	0.72	3.95	n.a.	1.50	n.a.	3.95	2.10
Noviembre	15.25	0.12	n.a.	n.a.	n.a.	n.a.	4.00	n.a.	1.42	n.a.	n.a.	n.a.
Diciembre	15.25	0.16	n.a.	n.a.	n.a.	n.a.	2.98	n.a.	1.36	n.a.	n.a.	n.a.
2006												
Enero	15.25	1.18	15.05	2.09	15.49	2.48	4.12	5.14	2.47	3.49	5.05	3.73
Febrero	15.25	1.54	n.a.	n.a.	15.14	2.53	4.15	n.a.	2.25	n.a.	4.68	3.19
Marzo	15.25	1.72	n.a.	n.a.	15.04	2.62	4.20	n.a.	2.16	n.a.	4.62	2.98
Abril	15.25	1.99	n.a.	n.a.	13.19	1.24	4.05	n.a.	2.03	n.a.	2.80	1.17
Mayo	13.75	0.58	11.43	-0.51	12.81	0.72	2.51	1.29	0.61	-0.61	2.07	0.66
Junio	13.50	0.55	n.a.	n.a.	12.39	0.53	2.32	n.a.	0.11	n.a.	1.64	0.04
Julio	13.75	0.67	n.a.	n.a.	12.91	0.90	2.15	n.a.	0.43	n.a.	1.33	0.59
Agosto	13.75	0.67	n.a.	n.a.	13.16	1.13	2.18	n.a.	0.59	n.a.	1.61	0.88
Septiembre	13.50	0.64	n.a.	n.a.	12.93	1.10	1.98	n.a.	0.47	n.a.	1.41	1.07
Octubre	13.25	0.80	n.a.	n.a.	12.12	0.74	3.57	n.a.	1.49	n.a.	2.65	1.51
Noviembre	11.50	0.14	n.a.	n.a.	10.63	0.39	2.14	n.a.	0.16	n.a.	1.56	0.55
Diciembre	11.25	0.50	n.a.	n.a.	n.a.	n.a.	1.83	n.a.	-0.17	n.a.	n.a.	n.a.
2007												
Enero	10.75	0.82	n.a.	n.a.	9.50	0.46	0.69	n.a.	-0.67	n.a.	0.16	-1.10
Febrero	9.25	-0.17	n.a.	n.a.	n.a.	n.a.	0.45	n.a.	-0.82	n.a.	n.a.	n.a.
Marzo	8.00	-0.78	7.30	-0.83	n.a.	n.a.	0.03	-0.03	-1.25	-1.31	n.a.	n.a.
Abril	7.50	-1.75	n.a.	n.a.	6.81	-1.83	0.40	n.a.	-0.86	n.a.	0.18	-0.84
Mayo	7.25	-2.05	6.18	-2.50	n.a.	n.a.	0.27	-0.22	-1.03	-1.52	n.a.	n.a.
Junio	7.25	-2.14	n.a.	n.a.	n.a.	n.a.	0.37	n.a.	-0.93	n.a.	n.a.	n.a.
Julio	7.25	-1.96	6.50	-2.11	n.a.	n.a.	0.06	-0.11	-1.18	-1.36	n.a.	n.a.
Agosto	7.25	-1.96	6.27	-2.33	6.79	-1.85	0.17	-0.23	-1.29	-1.69	0.10	-0.91
Setiembre	7.25	-1.96	6.24	-2.35	n.a.	n.a.	0.37	-0.06	-0.67	-1.49	n.a.	n.a.
Octubre 5/	7.00	-2.44	6.00	-2.84	6.51	-2.37	0.35	-0.06	-0.36	-1.49	0.24	-0.12

1/ Promedios Trimestrales hasta 2004 y tasas a fin de mes a partir del 2005

2/ TBBN: Tasa básica bruta nominal.

3/ TBR: Tasa básica real. Se utiliza la inflación esperada, obtenida de la encuesta mensual sobre expectativas de inflación aplicada por el BCCR.

4/ Premio A: diferencia entre tasa básica neta y tasa de indiferencia referencia BNCR 6 meses en dólares.

Premio B: diferencia entre tasa equivalente de subasta 6 meses y tasa de indiferencia referencia BNCR 6 meses dólares.

Premio C: diferencia entre tasa básica neta y tasa de indiferencia referencia libor 6 meses.

Premio D: diferencia entre tasa equivalente de subasta 6 meses y tasa de indiferencia referencia Libor 6 meses.

Premio E: diferencia entre tasa equivalente de subasta 12 meses y tasa de indiferencia referencia depósitos en dólares bancos estatales 12 meses.

Premio F: diferencia entre tasa equivalente de subasta 12 meses y tasa de indiferencia referencia Libor a 12 meses.

5/ Cifras al 31 de octubre

TASAS DE INTERÉS ACTIVAS EN MONEDA NACIONAL

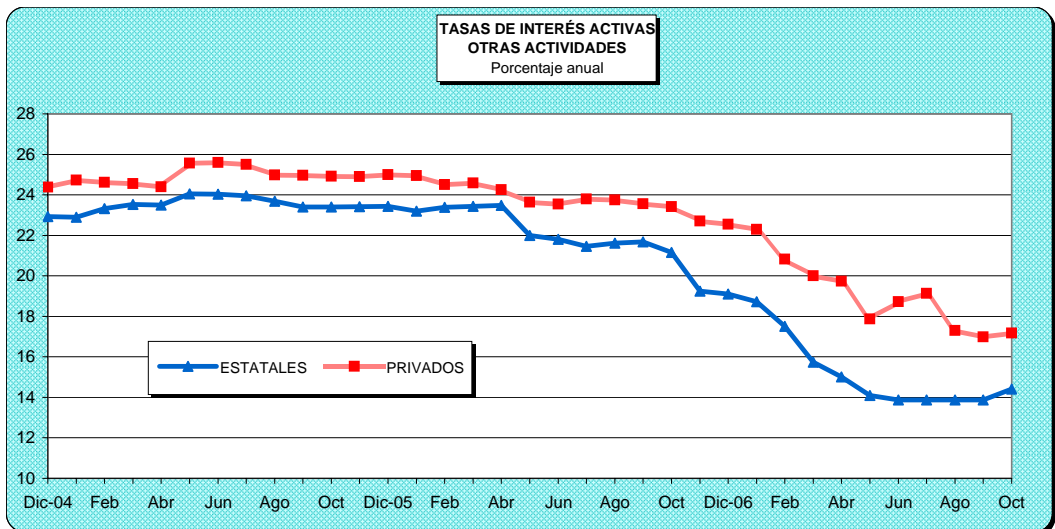
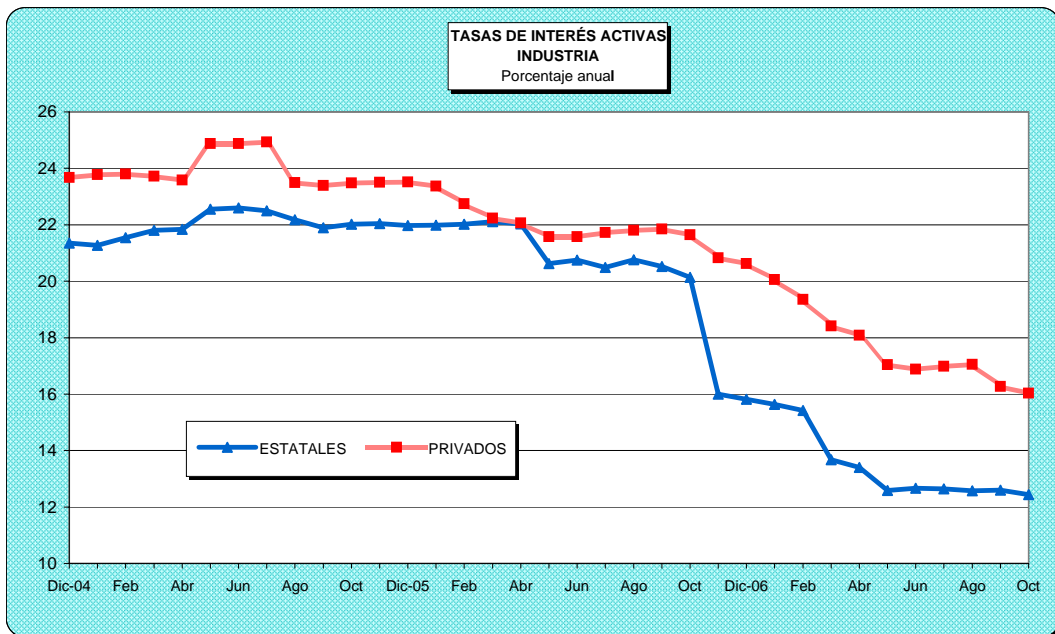
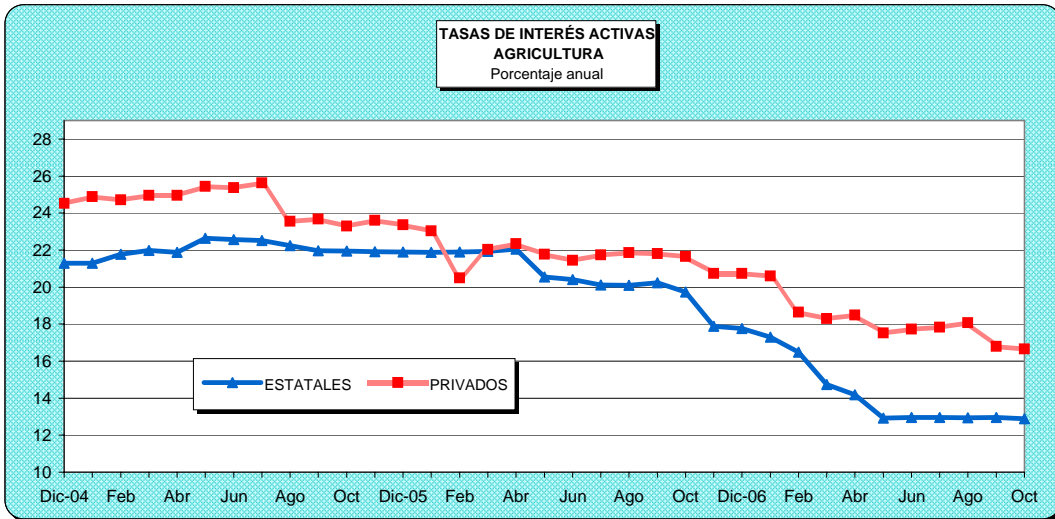

SISTEMA FINANCIERO NACIONAL
TASAS DE INTERÉS ACTIVAS EN MONEDA NACIONAL ^{1/}
Porcentajes anuales

PERIODO	AGRICULTURA		INDUSTRIA		OTRAS ACTIV.		TASA
	B. ESTAT.	B. PRIV.	B. ESTAT.	B. PRIV.	B. ESTAT.	B. PRIV.	PONDERADA DEL SISTEMA FINANCIERO ^{2/}
2004							
I trimestre	21.28	25.95	21.00	23.64	22.41	25.40	23.43
II trimestre	20.85	26.41	20.99	23.59	22.45	25.11	23.40
III trimestre	21.09	26.19	21.39	23.98	22.78	24.89	23.48
VI trimestre	21.28	25.00	21.41	23.88	22.96	24.69	23.49
2005							
Enero	21.29	24.89	21.27	23.78	22.90	24.73	23.86
Febrero	21.77	24.72	21.54	23.80	23.33	24.62	23.59
Marzo	21.98	24.96	21.81	23.72	23.52	24.55	23.62
Abril	21.88	24.96	21.84	23.59	23.50	24.40	23.50
Mayo	22.63	25.43	22.55	24.88	24.05	25.57	24.36
Junio	22.57	25.37	22.60	24.88	24.03	25.59	24.37
Julio	22.51	25.63	22.50	24.93	23.95	25.51	24.37
Agosto	22.24	23.55	22.18	23.49	23.69	24.98	24.10
Setiembre	21.97	23.67	21.90	23.39	23.40	24.96	24.06
Octubre	21.95	23.30	22.02	23.48	23.40	24.92	24.00
Noviembre	21.91	23.60	22.04	23.50	23.42	24.91	24.00
Diciembre	21.90	23.36	21.97	23.52	23.43	24.99	24.03
2006							
Enero	21.88	23.04	21.99	23.37	23.19	24.95	23.86
Febrero	21.90	20.49	22.02	22.74	23.39	24.51	23.67
Marzo	21.93	22.03	22.11	22.24	23.44	24.58	23.56
Abril	22.05	22.34	22.03	22.07	23.48	24.26	23.47
Mayo	20.54	21.77	20.62	21.58	21.99	23.64	22.47
Junio	20.40	21.45	20.75	21.58	21.80	23.55	22.41
Julio	20.12	21.74	20.49	21.72	21.45	23.80	22.36
Agosto	20.09	21.86	20.76	21.81	21.61	23.75	22.50
Septiembre	20.23	21.80	20.52	21.85	21.68	23.56	22.42
Octubre	19.73	21.65	20.14	21.65	21.16	23.42	22.06
Noviembre	17.89	20.73	16.00	20.83	19.25	22.70	20.83
Diciembre	17.76	20.73	15.82	20.62	19.10	22.55	20.70
2007							
Enero	17.30	20.60	15.64	20.06	18.73	22.29	20.38
Febrero	16.48	18.65	15.42	19.35	17.51	20.83	19.33
Marzo	14.73	18.29	13.67	18.41	15.74	20.00	18.15
Abril	14.18	18.48	13.40	18.09	15.01	19.74	17.77
Mayo	12.93	17.52	12.58	17.04	14.10	17.87	16.49
Junio	12.95	17.72	12.67	16.88	13.87	18.73	16.45
Julio	12.96	17.84	12.64	16.98	13.87	19.14	16.37
Agosto	12.94	18.08	12.57	17.05	13.87	17.30	15.94
Setiembre	12.95	16.80	12.60	16.27	13.87	16.99	15.74
Octubre 3/	12.88	16.65	12.44	16.03	14.41	17.18	15.96

1/ Corresponde a promedios trimestrales hasta el 2004 y tasas a finales de mes para el resto del período.

2/ A partir de enero del 2005, la tasa de interés ponderada del Sistema Financiero incluye Banco Popular.

3/ Tasas de interés vigentes al 31 de octubre del 2007.

GOBIERNO CENTRAL
TASAS DE INTERÉS BRUTAS DE LOS TÍTULOS DE PROPIEDAD, SEGÚN CLASE
Y PLAZO DE VENCIMIENTO
- en porcentajes -

DETALLE	INTERÉS FIJO (%)	CERO CUPON	TASA BÁSICA	CERO CUPON \$	TP\$A	TP\$F	TPM	TUDES/ TUDEM/ TUDEB	DOLEC: -Tasa ajustable-
Diciembre/2005									
PLAZO (días y años)									
360					LIBOR + 0.70			0.70	
380					LIBOR + 0.70			0.70	
651***	19.57								
720					LIBOR + 0.80			0.80	
1080					LIBOR + 1.35			0.90	
1734	18.21								
5 años					LIBOR + 1.50	6.60		1.00	
2451***	18.80								
15 años			T.B.		LIBOR + 1.65			1.20	
20 años								1.40	
Diciembre - 2006									
PLAZO (días y años)									
30*		9.10							
46*		8.70							
58*		10.00							
180*				3.00					
206*		9.87							
304*		10.79							
360				3.00	LIBOR + 0.70			0.70	
380					LIBOR + 0.70			0.70	
720					LIBOR + 0.80			0.80	
1718**	14.90								
5 años**					LIBOR + 1.50			1.00	
10 años								1.10	
15 años			T.B.		LIBOR + 1.65			6.25	
20 años								1.40	
Setiembre - 2007									
PLAZO (días y años)									
30*		6.39							
30		6.36							
90		6.50							
193		6.63							
198		6.74							
202		6.79							
352				4.13					
360		6.39							
897							8.00		
3188								1.63	
2518							8.48		
3167								1.63	
5146								1.09	

TASAS DE INTERÉS DEL MERCADO INTERBANCARIO DE DINERO

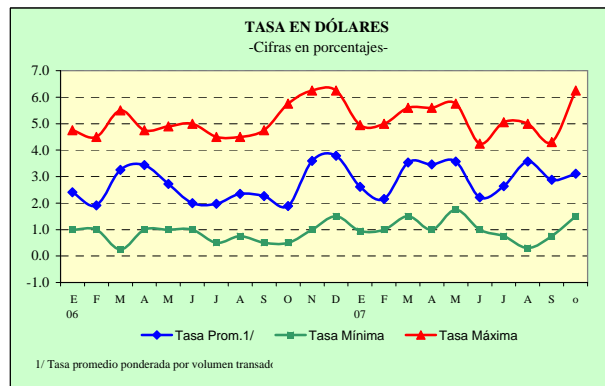
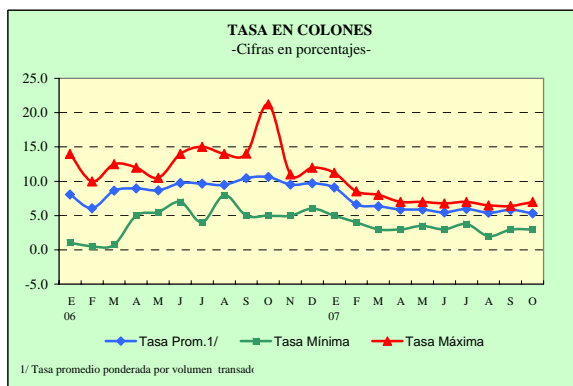

TASAS DE INTERÉS EN LA SUBASTA CONJUNTA 1/

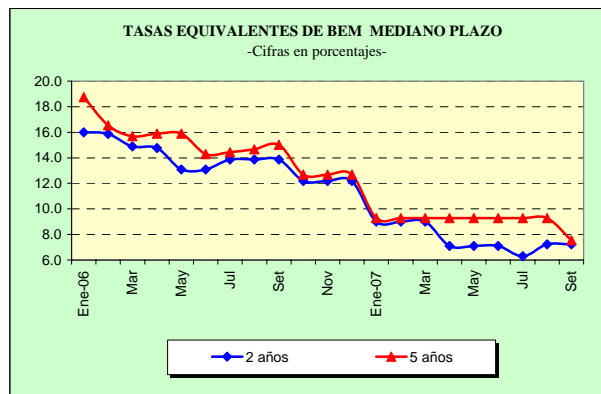
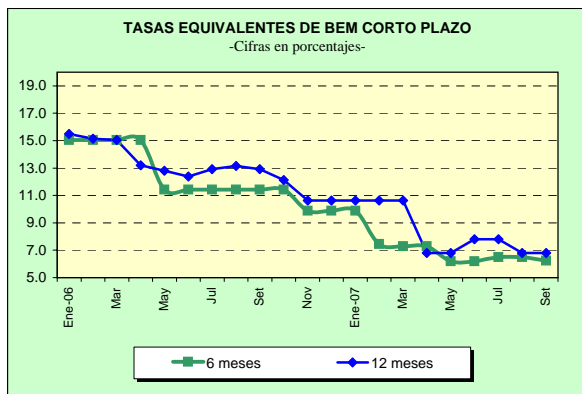

Fuente: Bolsa Nacional de Valores y Departamento de Administración de Operaciones Nacionales del BCCR.

NOTA TÉCNICA SOBRE TASAS DE INTERÉS

Definiciones y metodologías

Tasa básica real

La tasa de interés básica real permite evaluar el rendimiento que obtiene el público por sus inversiones en activos financieros a seis meses plazo, una vez deducida la inflación.

Es un indicador que refleja el estímulo que tienen los agentes económicos para invertir en activos financieros en colones frente a formas no financieras de conservar la riqueza. Se calcula de la siguiente manera:

$$ir = (tbn - p) / (1 + p) \quad (1), \text{ donde:}$$

ir : tasa básica real

tbn : tasa básica neta y

p : inflación (observada o esperada)

La inflación se obtiene de la variación interanual del Índice de Precios al Consumidor (IPC). En los casos en que se utiliza la inflación observada, la tasa de interés real corresponde al rendimiento efectivamente recibido por el ahorrante. Para el cálculo de la inflación esperada se utilizó, hasta diciembre del 2005, el promedio de la tasa interanual de crecimiento del IPC de los últimos seis meses; a partir de enero del 2006, se utiliza la inflación esperada obtenida de la encuesta mensual sobre expectativas de inflación aplicada por el BCCR.

Tasa de indiferencia

La tasa de indiferencia o tasa de paridad indica el rendimiento en moneda nacional que obtiene el público por sus inversiones a plazo en dólares. La comparación de la tasa de indiferencia con las tasas en colones refleja el estímulo que, vía rendimiento esperado, tiene el inversionista para sustituir sus activos financieros denominados en moneda nacional por activos en moneda extranjera. Su fórmula de cálculo es la siguiente:

$$ti = ((1+r) * (1+d) - 1) * 100 \quad (2), \text{ donde:}$$

ti : tasa de indiferencia

r : tasa de interés para depósitos a seis meses plazo en dólares del Banco Nacional de Costa Rica (también se utiliza la tasa LIBOR a seis meses).

d : variación esperada del tipo de cambio.

El componente "d" se calcula como la variación estimada en el tipo de cambio en un año, a partir de la fecha de cálculo.

5. MERCADO CAMBIARIO

El mercado global de cambios registró en octubre del 2007 un resultado deficitario de \$50,7 millones¹, ya que el superávit de las transacciones en moneda extranjera del sector privado por \$127,1 millones no fue suficiente para afrontar la demanda de divisas del sector oficial por \$177,8 millones. El incremento observado en la demanda de divisas durante octubre superó al de la oferta, lo que resultó en un menor balance positivo del sector privado. En términos de promedios diarios la demanda en octubre fue \$49,5 millones, superior en \$7,4 millones y \$10,2 millones a la del mes previo y a la de octubre del 2006, respectivamente. En el caso de la oferta, el promedio diario fue de \$55,3 millones, lo que implicó un incremento de \$3,7 millones con respecto a setiembre y de \$5,8 millones al de igual mes del año previo.

Aún con ese comportamiento de la demanda, las transacciones privadas mostraron un balance positivo y, según los intermediarios cambiarios, las principales fuentes de recursos fueron operaciones canalizadas a través de Internet, compras a puestos de bolsa y a empresas nacionales de sectores varios, la conversión de moneda extranjera por parte de los agentes económicos para el pago de planillas y la liquidación de inversiones. Entre los principales vendedores en Monex destacaron cuatro bancos privados y uno de los bancos estatales, los cuales en conjunto canalizaron alrededor del 71% del total de ventas en ese mercado mayorista.

En el contexto de un mercado privado de cambios menos superavitario, las entidades bancarias redujeron la posición propia en alrededor de \$50 millones en octubre. Este comportamiento se observó en las tres primeras semanas de octubre cuando el tipo de cambio promedio de MONEX alcanzó niveles que oscilaron entre los ¢521,09 y ¢522,76, los más altos registrados en el mercado mayorista en lo que va del año. Esos resultados contribuyeron a que octubre del 2007 fuera el primer mes desde que inició el régimen de banda cambiaria en que el Banco Central no intervino en el mercado cambiario.

Las transacciones reales y financieras de la balanza de pagos conllevaron a movimientos en moneda extranjera en el mercado de cambios que redujeron las reservas monetarias del Banco Central (RIN) en \$55 millones en octubre². De esa forma, la variación acumulada para todo el año fue de \$716,4 millones con lo cual, el saldo de RIN se ubicó en \$3.830,9 millones, monto equivalente a 4,9 meses de las importaciones de mercancías generales estimadas para el 2007 (excluidas las materias primas de regímenes especiales) y 2,5 veces la base monetaria observada.

¹ El primero desde la entrada en vigencia el esquema de bandas en octubre del 2006.

² En setiembre se había observado un descenso de \$16,9 millones respecto a agosto 2007.

Por su parte, el ITCER Multilateral mostró una apreciación real de la moneda nacional de 5,3% durante los primeros nueve meses del 2007. A setiembre la moneda nacional registró una devaluación nominal de 0,3%³, que junto a la apreciación de las monedas de los principales socios comerciales (1,2%), fue insuficiente para compensar el diferencial inflacionario de 6,7%. En el caso del ITCER Bilateral con Estados Unidos la apreciación en enero-setiembre ascendió a 5,8%.

³ *A partir de tipo de cambio de referencia (promedio compra-venta mensual).*

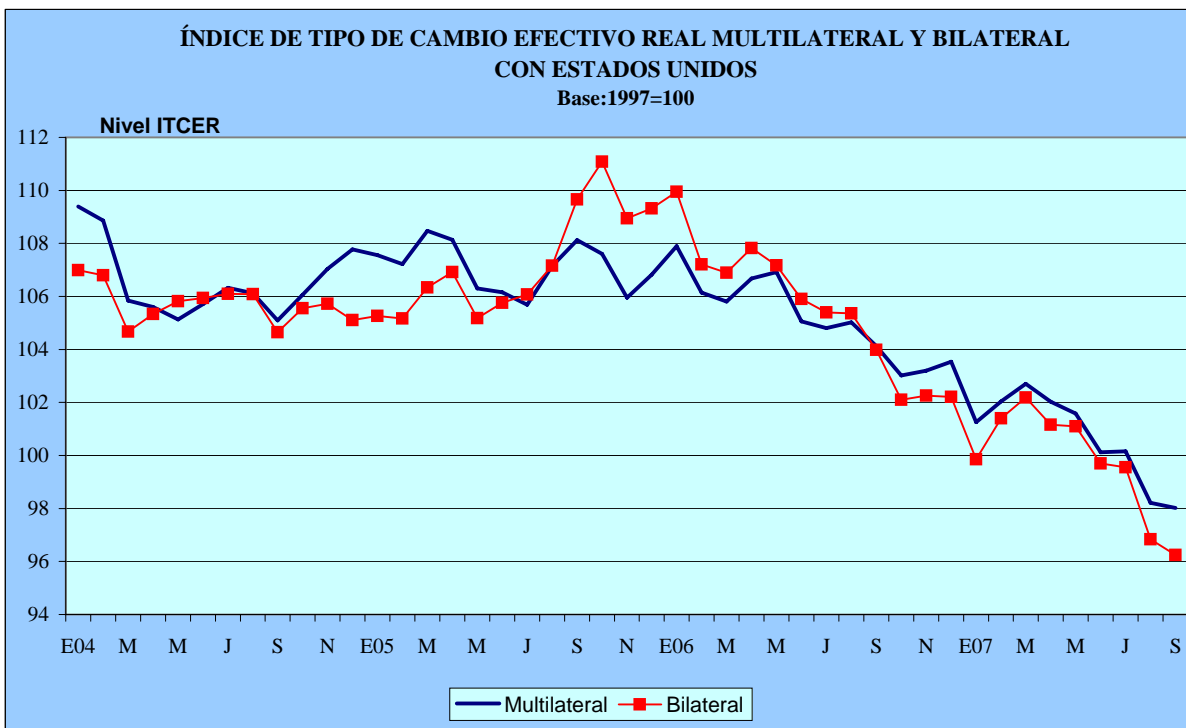

ÍNDICE DE TIPO DE CAMBIO EFECTIVO REAL (ITCER)

BASE: 1997 = 100

Años	Meses	ITCER	
		Bilateral con EE UU 1/	ITCER Multilateral 1/
2005	Enero	105.26	107.56
	Febrero	105.17	107.22
	Marzo	106.34	108.47
	Abril	106.91	108.14
	Mayo	105.18	106.30
	Junio	105.75	106.16
	Julio	106.07	105.68
	Agosto	107.16	107.15
	Setiembre	109.65	108.12
	Octubre	111.08	107.61
	Noviembre	108.94	105.96
	Diciembre	109.32	106.82
2006	Enero	109.94	107.90
	Febrero	107.20	106.14
	Marzo	106.89	105.81
	Abril	107.83	106.67
	Mayo	107.17	106.92
	Junio	105.91	105.06
	Julio	105.40	104.80
	Agosto	105.36	105.02
	Septiembre	103.99	104.13
	Octubre	102.10	103.02
	Noviembre	102.26	103.20
	Diciembre	102.21	103.54
2007	Enero	99.86	101.25
	Febrero	101.40	102.04
	Marzo	102.18	102.70
	Abril	101.16	102.02
	Mayo	101.10	101.58
	Junio	99.70	100.12
	Julio	99.55	100.16
	Agosto	96.83	98.22
	Setiembre	96.24	98.02

1/ Cifras definitivas hasta junio del 2006.

FUENTE: Banco Central de Costa Rica

VARIACIÓN INTERANUAL DEL TIPO DE CAMBIO NOMINAL

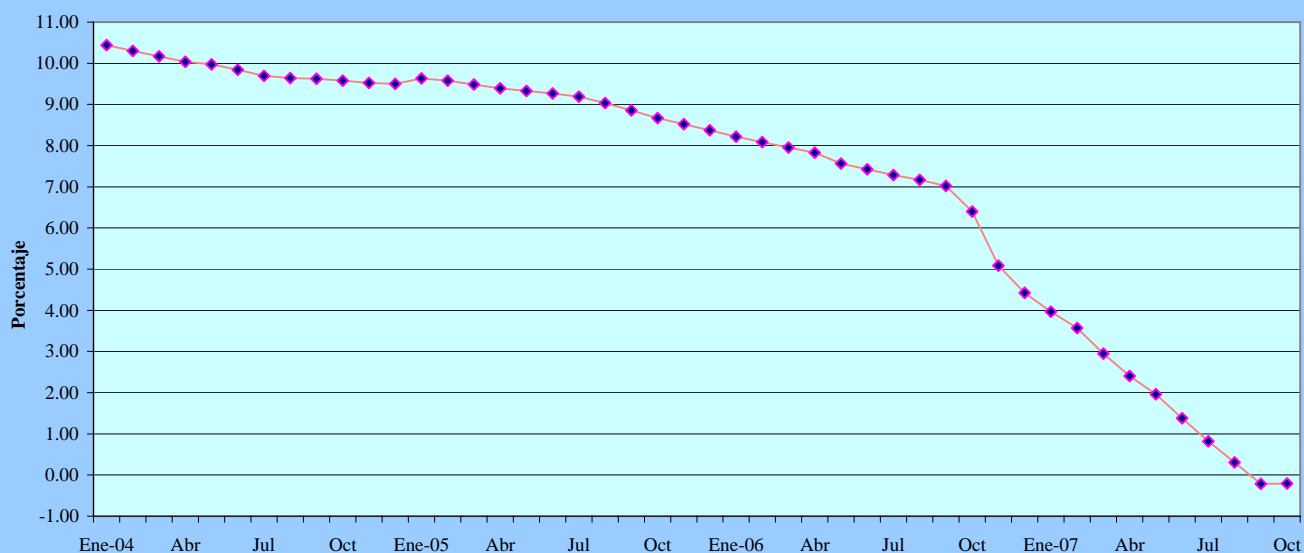

TIPO DE CAMBIO NOMINAL DEL DÓLAR

Años	Mes	Promedio mensual compra-venta	Variación interanual %
2005	Enero	460.47	9.63
	Febrero	463.74	9.58
	Marzo	466.86	9.49
	Abril	469.77	9.39
	Mayo	472.98	9.33
	Junio	476.28	9.27
	Julio	479.49	9.19
	Agosto	482.48	9.03
	Setiembre	485.59	8.85
	Octubre	488.64	8.67
	Noviembre	491.93	8.52
	Diciembre	495.22	8.37
2006	Enero	498.32	8.22
	Febrero	501.24	8.09
	Marzo	503.98	7.95
	Abril	506.56	7.83
	Mayo	508.78	7.57
	Junio	511.63	7.42
	Julio	514.43	7.29
	Agosto	517.05	7.17
	Septiembre	519.67	7.02
	Octubre ^{1/}	519.89	6.40
	Noviembre	516.96	5.09
	Diciembre	517.12	4.42
2007	Enero	518.08	3.97
	Febrero	519.12	3.57
	Marzo	518.84	2.95
	Abril	518.74	2.40
	Mayo	518.74	1.96
	Junio	518.69	1.38
	Julio	518.66	0.82
	Agosto	518.63	0.30
	Setiembre	518.54	-0.22
	Octubre	518.81	-0.21

FUENTE: Banco Central de Costa Rica.

1/ A partir del 17 de octubre el tipo de cambio de referencia es calculado según la metodología aprobada en el Artículo 6 del Acta de la Sesión 5300-2006 del 13 de octubre del 2006.

RESULTADO TOTAL DEL MERCADO CAMBIARIO

-Millones de EUA dólares-

	SECTOR PRIVADO						SECTOR PÚBLICO					TOTAL GENERAL (1+2)	Var. Dep. bancos y P. Bolsa	Coloc. TP\$ y BEM\$	Ventas directas	Total	Var. RIN 2/
	Import.	Export.	Turismo neto	Capital neto 1/	Otros	Total (1)	DEUDA		Import.	Otros	Total (2)						
							Desemb.	Servicio									
2005																	
Enero	-135.5	102.1	19.1	25.9	38.5	50.1	2.0	-70.8	-63.2	2.0	-130.0	-79.9	99.6	-41.5	10.0	68.2	-11.7
Febrero	-120.7	119.6	63.2	31.7	114.0	207.8	1.2	-25.4	-47.7	0.4	-71.5	136.3	-8.1	-68.9	17.0	-60.0	76.3
Marzo	-115.5	127.1	83.0	35.8	166.7	297.1	1.4	-57.5	-111.1	-9.7	-176.8	120.3	2.8	-61.5	57.1	-1.7	118.6
Abril	-128.9	125.9	14.9	32.1	201.0	245.0	1.8	-20.6	-100.8	15.5	-104.2	140.8	-23.4	-99.8	26.2	-97.0	43.8
Mayo	-139.5	120.2	30.6	25.1	106.2	142.7	0.7	-38.3	-118.8	13.5	-142.9	-0.2	-8.2	-9.7	32.9	15.0	14.8
Junio	-127.5	132.1	39.1	19.7	105.1	168.5	1.8	-34.0	-95.2	4.7	-122.8	45.7	-26.1	-4.9	15.8	-15.2	30.5
Julio	-131.2	115.1	48.3	19.9	86.0	138.0	0.0	-72.2	-98.6	22.7	-148.1	-10.0	71.5	-16.7	10.2	65.0	54.9
Agosto	-139.7	125.9	31.2	16.8	104.4	138.6	32.7	-25.7	-126.9	14.2	-105.7	32.9	16.4	-8.2	21.0	29.2	62.1
Septiembre	-125.9	136.8	32.6	27.5	105.4	176.4	10.4	-52.1	-101.8	25.0	-118.6	57.8	37.8	-57.6	23.8	4.1	61.9
Octubre	-154.0	121.7	14.4	25.1	-1.5	5.6	43.5	-24.9	-76.6	1.8	-56.2	-50.6	19.6	-5.0	43.0	57.6	7.0
Noviembre	-151.5	151.8	51.8	32.5	91.7	176.3	3.0	-28.8	-101.2	-4.6	-131.6	44.7	-134.4	-103.5	20.1	-217.9	-173.2
Diciembre	-155.8	169.5	47.8	34.0	130.3	225.9	56.1	-33.6	-129.4	-7.7	-114.7	111.2	-42.6	-3.9	41.2	-5.3	105.9
Total 2005	-1,625.9	1,547.9	476.1	326.2	1,247.8	1,972.0	154.6	-484.0	-1,171.4	77.9	-1,423.0	549.0	5.0	-481.3	318.2	-158.1	390.9
2006																	
Enero	-173.7	135.0	38.5	31.5	33.4	64.7	0.0	-73.8	-141.1	8.9	-206.0	-141.3	152.5	17.3	8.9	178.7	37.4
Febrero	-114.9	137.2	47.6	36.5	119.0	225.4	1.5	-21.4	-125.3	25.8	-119.5	105.9	-57.9	-16.3	23.5	-50.7	55.2
Marzo	-140.5	157.8	74.7	49.4	194.0	335.3	0.3	-38.4	-102.8	11.0	-130.0	205.3	153.2	-7.1	9.0	155.1	360.5
Abril	-116.1	121.7	17.9	25.3	65.0	113.7	13.6	-90.3	-117.0	25.5	-168.3	-54.6	31.7	-3.2	1.3	29.8	-24.8
Mayo	-161.4	127.4	8.5	18.2	44.7	37.4	0.2	-27.2	-123.0	9.1	-140.9	-103.5	-47.5	-90.4	4.3	-133.6	-237.1
Junio	-125.8	138.0	63.9	30.3	32.7	139.1	0.2	-22.2	-132.3	15.3	-139.0	0.1	98.6	0.7	10.4	109.7	109.8
Julio	-141.0	122.2	50.3	28.6	61.0	121.2	0.3	-76.1	-76.0	11.4	-140.4	-19.2	-13.2	-10.3	17.1	-6.3	-25.5
Agosto	-154.3	154.9	34.2	18.6	146.9	200.4	15.9	-19.2	-143.3	8.6	-138.0	62.3	10.9	-28.2	42.4	25.1	87.4
Septiembre	-128.1	150.2	12.9	14.4	212.4	261.7	0.2	-27.4	-125.2	22.3	-130.1	131.7	-8.9	-101.2	67.5	-42.6	89.0
Octubre	-131.2	138.4	50.1	15.3	139.1	211.7	10.0	-24.9	-130.3	3.9	-141.3	70.4	41.4	5.9	0.0	47.4	117.7
Noviembre	-110.5	120.0	74.9	21.0	268.1	373.6	12.4	-30.3	-128.6	9.3	-137.3	236.3	23.0	-19.0	0.0	3.9	240.3
Diciembre 2/	-144.1	173.3	61.9	31.5	271.2	393.8	18.0	-37.9	-112.1	-2.2	-134.2	259.5	-37.9	2.3	0.0	-35.6	223.9
Total 2006 2/	-1,641.5	1,676.1	535.4	320.6	1,587.5	2,478.0	72.5	-489.0	-1,457.2	148.8	-1,725.0	753.0	345.9	-249.6	184.4	280.8	1,033.8
2007																	
Enero	-156.2	154.7	48.1	44.8	181.3	272.5	5.0	-58.8	-101.0	39.0	-115.8	156.7	36.2	-143.4	0.0	-107.2	49.5
Febrero	-132.1	134.7	36.1	26.7	122.5	187.9	1.5	-19.1	-88.4	12.3	-93.6	94.3	-18.5	-0.6	0.0	-19.1	75.2
Marzo	-133.6	164.5	71.4	26.5	267.3	396.1	4.5	-28.8	-133.9	2.2	-156.1	240.0	11.6	0.8	0.0	12.4	252.3
Abril	-123.0	126.6	27.6	29.5	220.1	280.7	0.3	-47.1	-142.6	34.9	-154.4	126.3	7.6	-66.3	0.0	-58.7	67.6
Mayo	-147.0	130.0	22.6	31.2	217.0	253.7	2.1	-65.4	-119.9	20.7	-162.5	91.2	-20.3	-42.0	0.0	-62.3	28.9
Junio	-158.5	141.0	40.7	60.6	217.2	301.0	0.0	-45.0	-138.5	18.3	-165.1	135.9	19.4	-9.3	0.0	10.1	146.0
Julio	-158.1	130.6	34.9	51.1	198.0	256.5	23.3	-98.1	-119.0	22.6	-171.2	85.3	38.1	-18.2	0.0	19.9	105.2
Agosto	-172.7	128.5	43.8	36.0	185.1	220.8	1.0	-26.1	-143.5	34.6	-134.1	86.8	-19.0	-4.3	0.0	-23.3	63.5
Septiembre	-154.9	131.4	23.4	47.2	142.4	189.5	4.9	-28.1	-95.2	38.7	-79.7	109.8	-11.4	-115.3	0.0	-126.7	-16.9
Octubre	-202.1	137.3	26.7	45.7	119.5	127.1	5.2	-38.5	-164.8	20.3	-177.8	-50.7	20.3	-24.6	0.0	-4.2	-55.0
Enero- Octubre 2007	-1,538.3	1,379.2	375.4	399.2	1,870.4	2,485.9	47.7	-454.9	-1,246.9	243.6	-1,410.4	1,075.5	64.0	-423.1	0.0	-359.1	716.4

1/ Incluye desembolsos, amortizaciones e intereses por deuda externa del sector privado.

2/ El saldo de las reservas de diciembre 2006 excluye la reclasificación de la deuda de Nicaragua por \$231,9 millones, según Acuerdo de la Junta Directiva del Banco Central (artículo 9 del Acta 5310-2006).

FUENTE: Banco Central de Costa Rica. Áreas: Administración de Activos y Administración de Pasivos

6. PRECIOS

La inflación, medida con el Índice de Precios al Consumidor (IPC), fue en octubre de 0,57%, variación superior a la observada en ese mismo mes de 2006 (0,19%). Con este resultado la inflación alcanzó una tasa de crecimiento interanual de 9,84% y un crecimiento acumulado de 7,65%. En relación con igual periodo del 2006 la tasa interanual se desaceleró ligeramente (0,25 p.p.), mientras la acumulada se aceleró en 0,4 puntos porcentuales.

El grupo del IPC con el mayor aporte positivo a la variación mensual fue alimentos y bebidas no alcohólicas con 90,6%. Dentro de este grupo, en orden de importancia, destacan las alzas en hortalizas, leguminosas y tubérculos, pan y cereales, así como productos lácteos y huevos. Por otra parte, el mayor aporte negativo lo originó el grupo transporte (-29,2%), en razón de la reducción del precio de la gasolina.

En lo que va del año los grupos con mayor aporte porcentual a la variación acumulada del IPC fueron alimentos y bebidas no alcohólicas (30,1%) y transporte (19,4%). El comportamiento mostrado por estos grupos reflejó en gran medida las alzas en los precios de los productos primarios en el mercado internacional, principalmente en alimentos y petróleo.

El componente transable del IPC acumuló a octubre un crecimiento de 5,0%, cifra inferior en 2,0 p.p. a la de igual lapso del 2006. La menor devaluación del colón en lo que va del año ha compensado en alguna medida los incrementos en granos y combustibles observados en el mercado internacional. Por su parte, los bienes y servicios no transables presentaron en los primeros diez meses del año una variación acumulada de 9,4%, 1,6 p.p. mayor que la observada en el mismo periodo del año anterior. Esta aceleración se asocia con la presencia de factores inerciales y posibles presiones por la vía del gasto interno.

El Índice Subyacente de Inflación (ISI), que representa de mejor manera la tendencia inflacionaria de mediano plazo, presentó una variación mensual de 0,51%, con lo cual la tasa acumulada llegó a 5,8% (8,3% a octubre de 2006). La tasa de crecimiento interanual de este indicador en octubre (8,1%) registró una ligera desaceleración con respecto al dato observado en el mes previo. A excepción de lo ocurrido durante los meses de agosto y setiembre, durante todo el año se ha observado una desaceleración en la tasa de crecimiento interanual del ISI.

La expectativa media de inflación a doce meses¹ al mes de octubre fue de 9,1%, según la Encuesta Mensual de Expectativas de Inflación del Banco Central. Este resultado es el promedio más alto registrado en lo que va del año. Los datos de la encuesta también mostraron que la desviación estándar de esta variable aumentó con respecto a la encuesta precedente, pasando de 0,9 p.p. a 1,3 p.p.

Dados los resultados observados hasta el mes de octubre, si se toma la tasa acumulada a dicho mes y se expresa en términos anuales, se obtiene un crecimiento para el IPC e ISI de un 9,2% y un 7,0% respectivamente.

¹ El horizonte de expectativa se refiere al periodo octubre 2007-setiembre 2008.

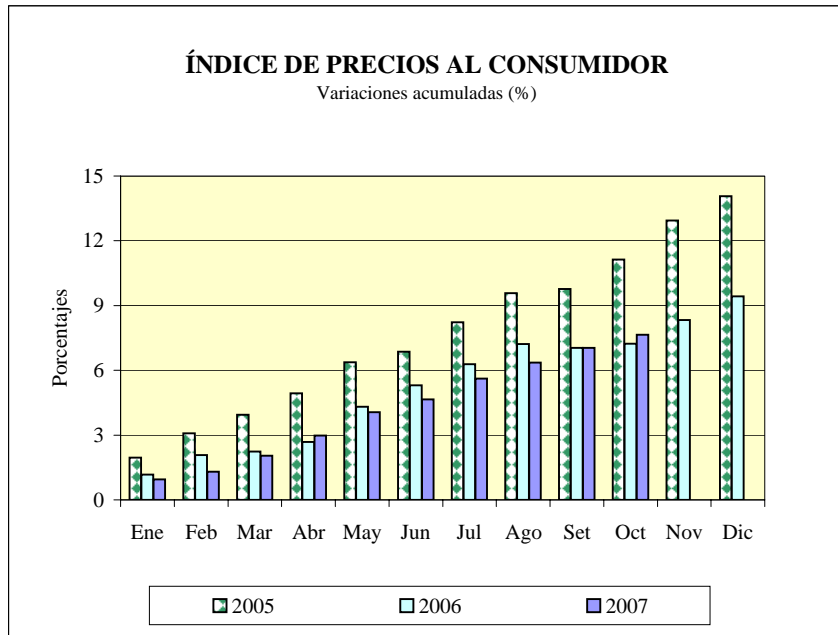

ÍNDICE DE PRECIOS AL CONSUMIDOR
Variaciones acumuladas (%)

	2005	2006	2007
Enero	2.0	1.2	1.0
Febrero	3.1	2.1	1.3
Marzo	3.9	2.2	2.0
Abril	4.9	2.7	3.0
Mayo	6.4	4.3	4.1
Junio	6.9	5.3	4.6
Julio	8.2	6.3	5.6
Agosto	9.6	7.2	6.4
Setiembre	9.8	7.0	7.0
Octubre	11.1	7.2	7.6
Noviembre	12.9	8.3	
Diciembre	14.1	9.4	

Fuente: Instituto Nacional de Estadística y Censos

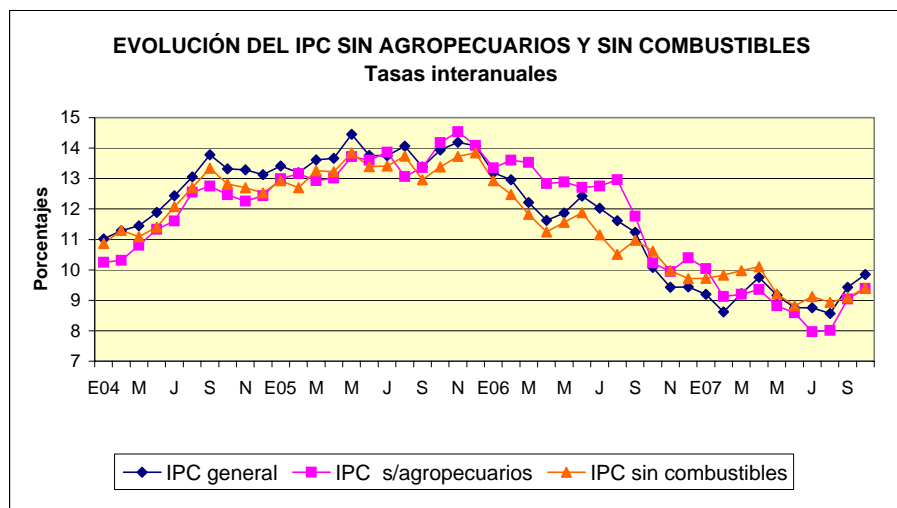

	Índice de precios al consumidor (IPC)			IPC sin agropecuarios			IPC sin combustibles		
	Variaciones interanuales (%)			Variaciones interanuales(%)			Variaciones interanuales (%)		
	2005	2006	2007	2005	2006	2007	2005	2006	2007
Enero	13.4	13.2	9.2	13.0	13.3	10.0	12.9	12.9	9.7
Febrero	13.2	13.0	8.6	13.2	13.6	9.1	12.7	12.5	9.8
Marzo	13.6	12.2	9.2	12.9	13.5	9.2	13.3	11.8	10.0
Abril	13.7	11.6	9.8	13.0	12.8	9.4	13.2	11.3	10.1
Mayo	14.5	11.9	9.2	13.7	12.9	8.8	13.8	11.6	9.2
Junio	13.8	12.4	8.8	13.6	12.7	8.6	13.4	11.9	8.8
Julio	13.7	12.0	8.8	13.9	12.7	8.0	13.4	11.2	9.1
Agosto	14.1	11.6	8.6	13.1	13.0	8.0	13.7	10.5	8.9
Setiembre	13.4	11.2	9.4	13.4	11.8	9.0	13.0	11.0	9.1
Octubre	13.9	10.1	9.8	14.2	10.2	9.4	13.4	10.6	9.4
Noviembre	14.2	9.4		14.5	9.9		13.7	10.0	
Diciembre	14.1	9.4		14.1	10.4		13.8	9.7	

Fuente: Instituto Nacional de Estadística y Censos y Departamento de Gestión de Información Económica del BCCR.

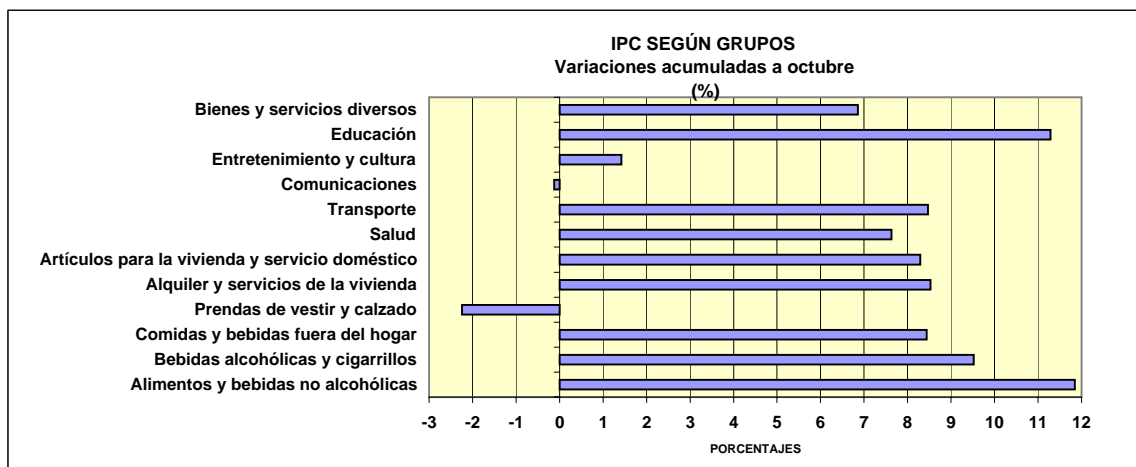

Índice de precios al consumidor según grupos
Variaciones acumuladas a octubre (%)
2007

Alimentos y bebidas no alcohólicas	11.8
Bebidas alcohólicas y cigarrillos	9.5
Comidas y bebidas fuera del hogar	8.4
Prendas de vestir y calzado	-2.2
Alquiler y servicios de la vivienda	8.5
Artículos para la vivienda y servicio doméstico	8.3
Salud	7.6
Transporte	8.5
Comunicaciones	-0.1
Entretenimiento y cultura	1.4
Educación	11.3
Bienes y servicios diversos	6.9

Fuente: Instituto Nacional de Estadística y Censos

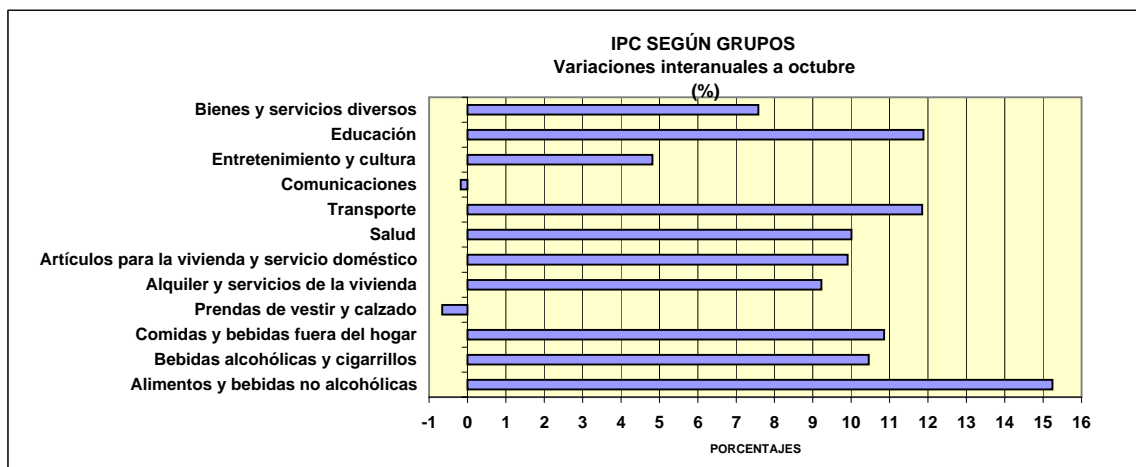

Índice de precios al consumidor según grupos
Variaciones interanuales a octubre (%)
2007

Alimentos y bebidas no alcohólicas	15.2
Bebidas alcohólicas y cigarrillos	10.5
Comidas y bebidas fuera del hogar	10.9
Prendas de vestir y calzado	-0.7
Alquiler y servicios de la vivienda	9.2
Artículos para la vivienda y servicio doméstico	9.9
Salud	10.0
Transporte	11.8
Comunicaciones	-0.2
Entretenimiento y cultura	4.8
Educación	11.9
Bienes y servicios diversos	7.6

Fuente: Instituto Nacional de Estadística y Censos

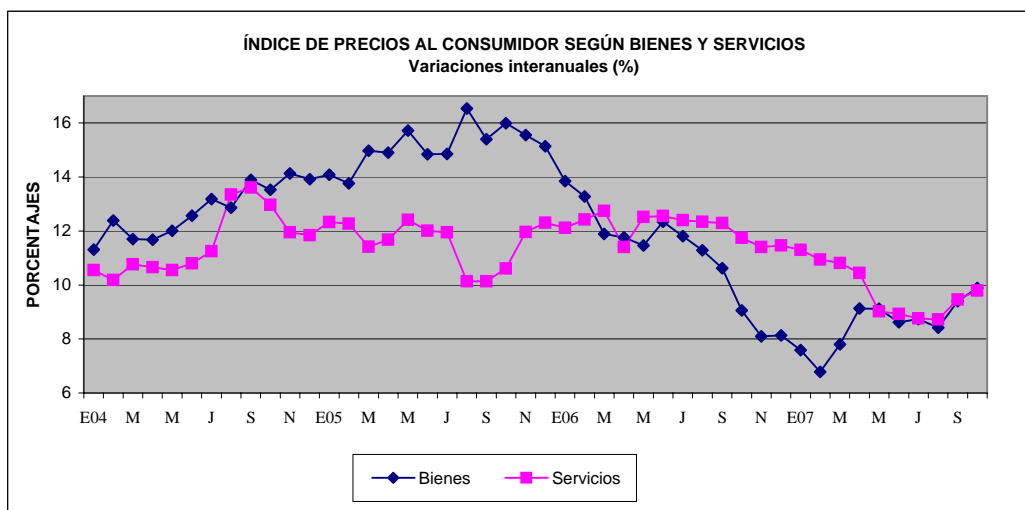

Índice de precios al consumidor (IPC)			
Variaciones interanuales bienes			
	2005	2006	2007
Enero	14.1	13.8	7.6
Febrero	13.8	13.3	6.8
Marzo	15.0	11.9	7.8
Abril	14.9	11.8	9.1
Mayo	15.7	11.5	9.1
Junio	14.8	12.3	8.6
Julio	14.9	11.8	8.7
Agosto	16.5	11.3	8.4
Setiembre	15.4	10.6	9.4
Octubre	16.0	9.1	9.9
Noviembre	15.5	8.1	
Diciembre	15.1	8.1	

Índice de precios al consumidor (IPC)			
Variaciones interanuales servicios			
	2005	2006	2007
Enero	12.3	12.1	11.3
Febrero	12.3	12.4	10.9
Marzo	11.4	12.8	10.8
Abril	11.7	11.4	10.4
Mayo	12.4	12.5	9.0
Junio	12.0	12.6	8.9
Julio	12.0	12.4	8.8
Agosto	10.1	12.3	8.7
Setiembre	10.1	12.3	9.5
Octubre	10.6	11.7	9.8
Noviembre	12.0	11.4	
Diciembre	12.3	11.5	

Fuente: Instituto Nacional de Estadística y Censos y Departamento de Gestión de Información Económica del BCCR.

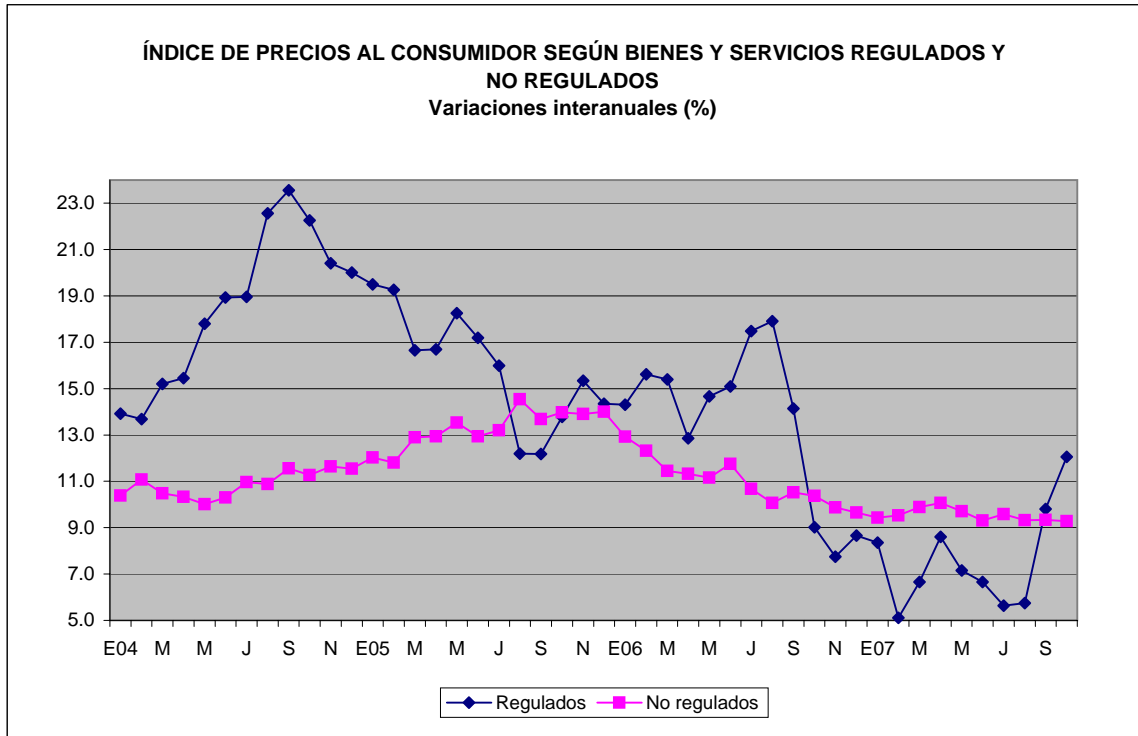

Índice de precios al consumidor (IPC)			
Variación interanual bienes y servicios regulados			
	2005	2006	2007
Enero	19.5	14.3	8.4
Febrero	19.3	15.6	5.1
Marzo	16.7	15.4	6.7
Abril	16.7	12.9	8.6
Mayo	18.3	14.7	7.2
Junio	17.2	15.1	6.7
Julio	16.0	17.5	5.6
Agosto	12.2	17.9	5.7
Setiembre	12.2	14.1	9.8
Octubre	13.8	9.0	12.1
Noviembre	15.3	7.8	
Diciembre	14.4	8.7	

Índice de precios al consumidor (IPC)			
Variación interanual bienes y servicios no regulados			
	2005	2006	2007
Enero	12.0	12.9	9.4
Febrero	11.8	12.3	9.5
Marzo	12.9	11.4	9.9
Abril	12.9	11.3	10.1
Mayo	13.5	11.2	9.7
Junio	12.9	11.7	9.3
Julio	13.2	10.7	9.6
Agosto	14.5	10.1	9.3
Setiembre	13.7	10.5	9.3
Octubre	14.0	10.4	9.3
Noviembre	13.9	9.9	
Diciembre	14.0	9.7	

Fuente: Instituto Nacional de Estadística y Censos y Departamento de Gestión de Información Económica del BCCR.

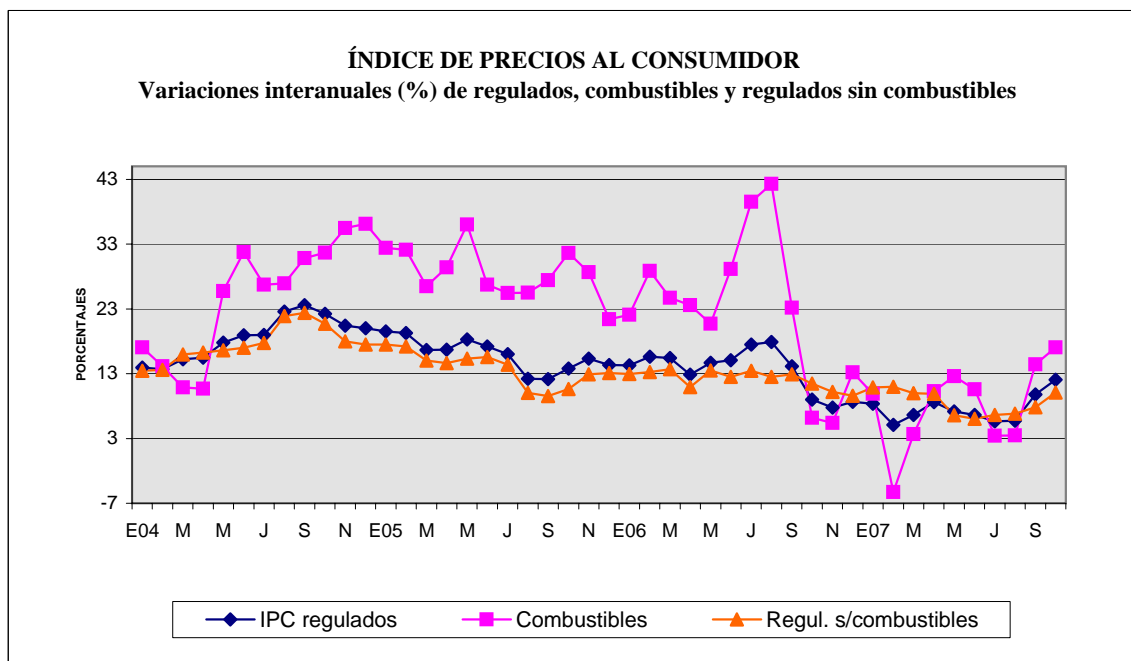

	IPC: Regulados Variaciones interanuales (%)			IPC: Combustibles Variaciones interanuales (%)			IPC: Regulados sin combustibles Variaciones interanuales (%)		
	2005	2006	2007	2005	2006	2007	2005	2006	2007
Enero	19.5	14.3	8.4	32.4	22.1	9.9	17.5	12.9	10.9
Febrero	19.3	15.6	5.1	32.1	28.8	-5.3	17.2	13.2	11.0
Marzo	16.7	15.4	6.7	26.5	24.7	3.7	15.0	13.7	10.0
Abril	16.7	12.9	8.6	29.4	23.6	10.3	14.6	10.9	9.9
Mayo	18.3	14.7	7.2	36.0	20.7	12.6	15.3	13.5	6.6
Junio	17.2	15.1	6.7	26.8	29.1	10.6	15.6	12.5	6.0
Julio	16.0	17.5	5.6	25.4	39.5	3.4	14.4	13.4	6.6
Agosto	12.2	17.9	5.7	25.5	42.3	3.5	10.0	12.5	6.8
Setiembre	12.2	14.1	9.8	27.4	23.2	14.4	9.6	12.9	7.8
Octubre	13.8	9.0	12.1	31.6	6.2	17.0	10.6	11.4	10.1
Noviembre	15.3	7.8		28.7	5.4		12.9	10.2	
Diciembre	14.4	8.7		21.4	13.2		13.1	9.6	

Fuente: Instituto Nacional de Estadística y Censos y Departamento de Gestión de Información Económica del BCCR.

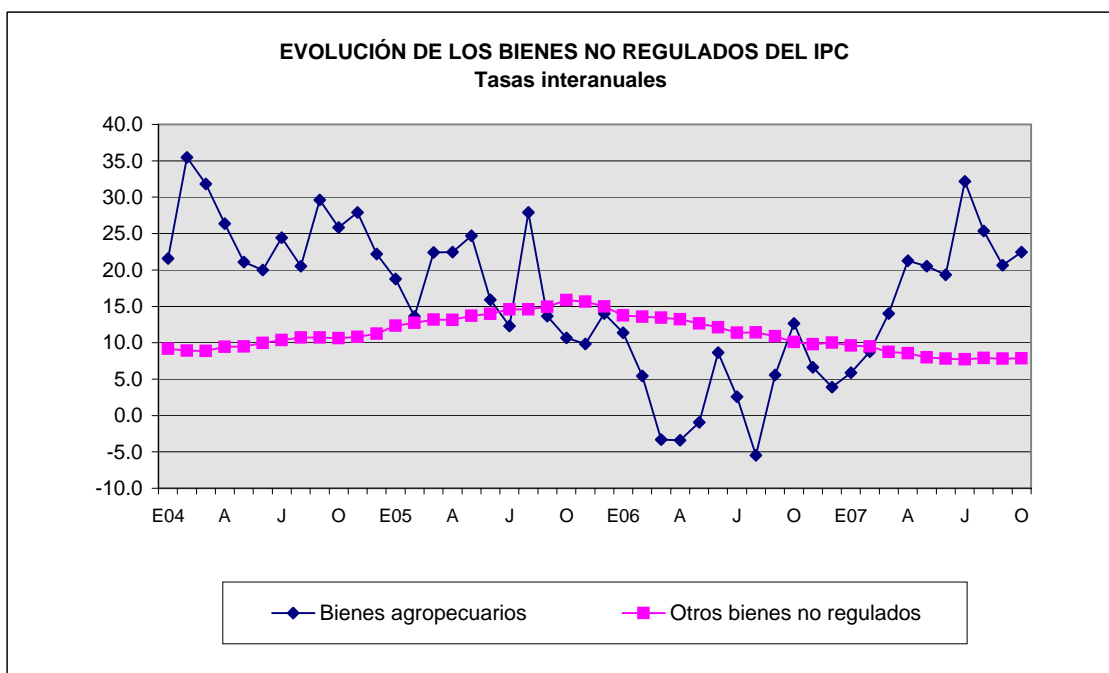

	Variaciones interanuales de los bienes agropecuarios		
	2005	2006	2007
Enero	18.7	11.4	5.9
Febrero	13.6	5.4	8.8
Marzo	22.4	-3.3	14.0
Abril	22.5	-3.4	21.3
Mayo	24.7	-0.9	20.5
Junio	15.9	8.6	19.3
Julio	12.3	2.6	32.2
Agosto	27.9	-5.5	25.4
Setiembre	13.7	5.6	20.7
Octubre	10.7	12.6	22.5
Noviembre	9.8	6.6	
Diciembre	14.0	3.9	

	Variaciones interanuales de otros bienes no regulados		
	2005	2006	2007
Enero	12.3	13.7	9.6
Febrero	12.7	13.6	9.5
Marzo	13.2	13.4	8.7
Abril	13.1	13.2	8.6
Mayo	13.7	12.6	8.0
Junio	14.0	12.1	7.8
Julio	14.6	11.4	7.7
Agosto	14.6	11.4	7.9
Setiembre	15.0	10.9	7.8
Octubre	15.9	10.1	7.8
Noviembre	15.6	9.8	
Diciembre	15.0	10.0	

Fuente: Instituto Nacional de Estadística y Censos y Departamento de Gestión de Información Económica del BCCR.

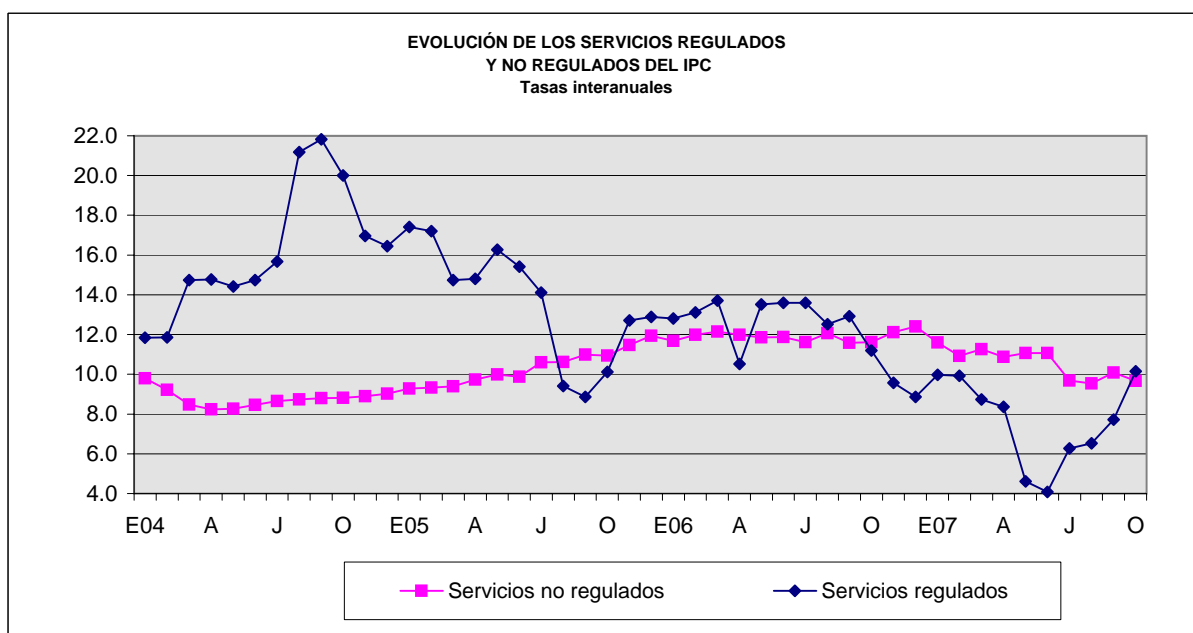

Variaciones interanuales de los servicios regulados			
	2005	2006	2007
Enero	17.4	12.8	10.0
Febrero	17.2	13.1	9.9
Marzo	14.7	13.7	8.7
Abril	14.8	10.5	8.4
Mayo	16.3	13.5	4.6
Junio	15.4	13.6	4.1
Julio	14.1	13.6	6.3
Agosto	9.4	12.5	6.5
Setiembre	8.9	12.9	7.7
Octubre	10.1	11.2	10.2
Noviembre	12.7	9.6	
Diciembre	12.9	8.9	

Variaciones interanuales de los servicios no regulados			
	2005	2006	2007
Enero	9.3	11.7	11.6
Febrero	9.3	12.0	10.9
Marzo	9.4	12.1	11.3
Abril	9.7	12.0	10.9
Mayo	10.0	11.9	11.1
Junio	9.9	11.9	11.1
Julio	10.6	11.6	9.7
Agosto	10.6	12.1	9.5
Setiembre	11.0	11.6	10.1
Octubre	10.9	11.6	9.7
Noviembre	11.5	12.1	
Diciembre	11.9	12.4	

Fuente: Instituto Nacional de Estadística y Censos y Departamento de Gestión de Información Económica del BCCR.

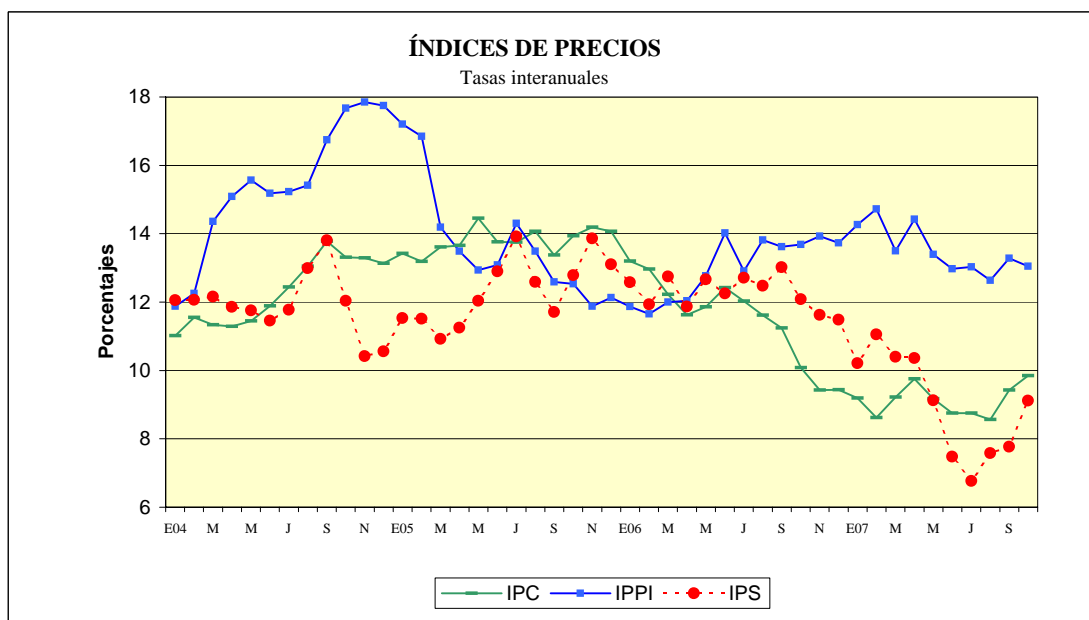

	Índice de precios al consumidor (IPC)			Índ. precios product. industrial (IPPI)			Índice de precios de servicios (IPS)		
	Variaciones interanuales (%)			Variaciones interanuales (%)			Variaciones interanuales (%)		
	2005	2006	2007	2005	2006	2007	2005	2006	2007
Enero	13.4	13.2	9.2	17.2	11.9	14.3	11.5	12.6	10.2
Febrero	13.2	13.0	8.6	16.9	11.7	14.7	11.5	11.9	11.1
Marzo	13.6	12.2	9.2	14.2	12.0	13.5	10.9	12.7	10.4
Abril	13.7	11.6	9.8	13.5	12.0	14.4	11.3	11.9	10.4
Mayo	14.5	11.9	9.2	12.9	12.8	13.4	12.0	12.7	9.1
Junio	13.8	12.4	8.8	13.1	14.0	13.0	12.9	12.3	7.5
Julio	13.8	12.0	8.8	14.3	12.9	13.0	13.9	12.7	6.8
Agosto	14.1	11.6	8.6	13.5	13.8	12.6	12.6	12.5	7.6
Setiembre	13.4	11.2	9.4	12.6	13.6	13.3	11.7	13.0	7.8
Octubre	13.9	10.1	9.8	12.5	13.7	13.1	12.8	12.1	9.1
Noviembre	14.2	9.4		11.9	13.9		13.9	11.6	
Diciembre	14.1	9.4		12.1	13.7		13.1	11.5	

Fuente: Instituto Nacional de Estadística y Censos y Departamento de Gestión de Información Económica del BCCR.

ÍNDICE DE PRECIOS AL CONSUMIDOR E ÍNDICE SUBYACENTE DE INFLACIÓN^{1/}
Tasas interanuales

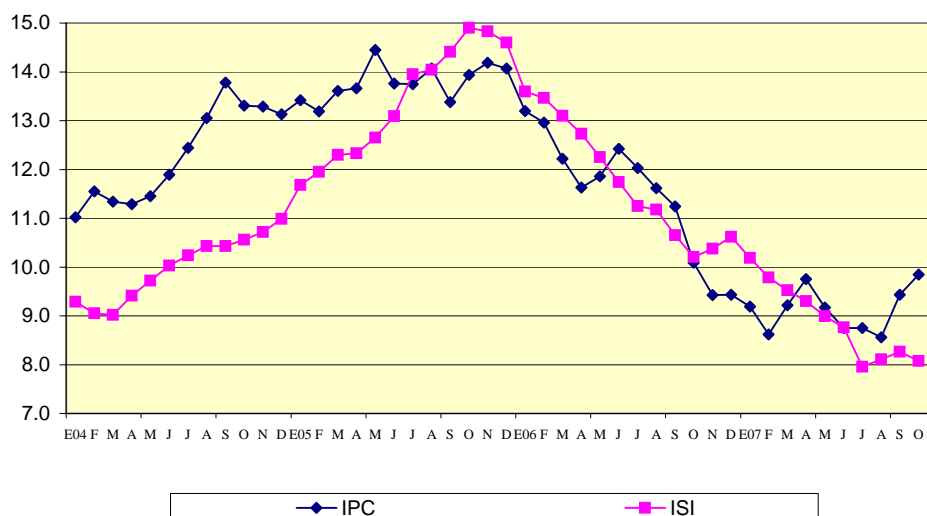

1/ Corresponde al IPC menos precios de bienes y servicios no manufacturados, energéticos, regulados y otros con alta variabilidad estadística.

	Índice de precios al consumidor (IPC)		
	Variaciones interanuales (%)		
	2005	2006	2007
Enero	13.4	13.2	9.2
Febrero	13.2	13.0	8.6
Marzo	13.6	12.2	9.2
Abril	13.7	11.6	9.8
Mayo	14.5	11.9	9.2
Junio	13.8	12.4	8.8
Julio	13.8	12.0	8.8
Agosto	14.1	11.6	8.6
Setiembre	13.4	11.2	9.4
Octubre	13.9	10.1	9.8
Noviembre	14.2	9.4	
Diciembre	14.1	9.4	

Fuente: Instituto Nacional de Estadística y Censos

	Índice subyacente de inflación (ISI)		
	Variaciones interanuales (%)		
	2005	2006	2007
Enero	11.7	13.6	10.2
Febrero	12.0	13.5	9.8
Marzo	12.3	13.1	9.5
Abril	12.3	12.7	9.3
Mayo	12.7	12.3	9.0
Junio	13.1	11.7	8.8
Julio	14.0	11.3	8.0
Agosto	14.0	11.2	8.1
Setiembre	14.4	10.7	8.3
Octubre	14.9	10.2	8.1
Noviembre	14.8	10.4	
Diciembre	14.6	10.6	

Fuente: Departamento de Gestión de Información Económica, BCCR

7. INDICADORES DE LA ECONOMÍA INTERNACIONAL

La producción mundial alcanzó un crecimiento superior al 5,0% en el primer semestre de 2007, sin embargo la turbulencia en los mercados financieros originada por la crisis de los subprime ha ensombrecido las perspectivas. El informe de Perspectivas de la economía mundial del Fondo Monetario Internacional (FMI) de octubre mantiene la proyección del 2007 en 5,2%, pero revisó a la baja la proyección para el crecimiento mundial del 2008 en 0,4 puntos porcentuales con respecto al informe de julio de 2007 (5,2%).

La inflación en las economías desarrolladas permanece ligeramente acelerada, pero ha aumentado en muchos países de mercados emergentes y en desarrollo, debido al alza de los precios de los alimentos y la energía. En Estados Unidos, la inflación interanual en setiembre fue de 2,8%, superior en 0,7 puntos porcentuales a la observada en igual lapso de 2006. En la zona del euro la inflación de setiembre se ubicó en 2,1%; porcentaje superior a la media registrada en los primeros ocho meses del año y superior en 0,1 puntos porcentuales a la meta de precios del Banco Central Europeo (BCE)¹.

El comité de política monetaria del Banco de Inglaterra y del Banco Central Europeo decidió, en sus respectivas reuniones de octubre, mantener los niveles de sus tasas de interés de política en 5,75% y 4,0% respectivamente. Posiblemente se mantienen a la espera del efecto que pudiera tener las recientes turbulencias de los mercados financieros sobre el crecimiento económico y la inflación en sus respectivas economías. Por su parte, el Comité Federal del Mercado Abierto de la Fed acordó el 31 de octubre reducir su tasa de interés de política monetaria (Fondos Federales) en un cuarto de punto porcentual para ubicarla en 4,5%.

La decisión de la Fed priorizó estabilidad financiera sobre inflación. El recorte de la tasa ayudará a mitigar las consecuencias negativas para el conjunto de la economía estadounidense, generadas por las turbulencias de los mercados financieros y por el empeoramiento del sector inmobiliario. Estos factores son una amenaza para el crecimiento económico del cuarto trimestre y del primero del próximo año.

Finalmente, la acentuación de las tensiones en los mercados financieros, el resurgimiento de presiones inflacionarias y la volatilidad de los mercados petroleros podrían conducir a una desaceleración del crecimiento mundial aún más pronunciada. En efecto, el precio del crudo tomando como referencia la variedad WTI ha mostrado una tendencia alcista desde inicio de año, donde se ubicó cerca de \$54,5 por barril, acelerándose de forma continua durante los meses siguientes hasta alcanzar un precio medio a octubre de \$85,4 por barril.

¹ El BCE estima que la estabilidad de los precios está garantizada cuando la inflación permanece por debajo o cerca del 2 por ciento.

INDICADORES DE LA ECONOMÍA INTERNACIONAL
(porcentajes)

	2003	2004	2005	2006	2007 ^{1/}	2008 ^{1/}														
PIB																				
Mundial	4.0	5.3	4.8	5.4	5.2	4.8														
Estados Unidos	2.5	3.6	3.1	2.9	1.9	1.9														
Unión Europea	1.5	2.7	2.0	3.2	3.0	2.5														
Zona del Euro (12 países)	0.8	2.0	1.5	2.8	2.5	2.1														
Japón	1.4	2.7	1.9	2.2	2.0	1.7														
Asia -Países recién industrializados.	3.2	5.9	4.7	5.3	4.9	4.4														
Rusia	7.3	7.2	6.4	6.7	7.0	6.5														
Latinoamérica	2.4	6.0	4.6	5.5	5.0	4.3														
							Acum	Acum	Acum	Acum	Acum	Acum	Acum	Acum	Acum					
							Ago-06	Sep-06	Oct-06	Nov-06	Dic-06	Ene-07	Feb-07	Mar-07	Abr-07	May-07	Jun-07	Jul-07	Ago-07	Sep-07
IPC																				
Estados Unidos	3.6	3.1	2.5	2.4	2.5	0.3	0.8	1.8	2.4	3.0	3.25	3.22	3.03	3.32						
Japón	0.9	0.9	0.7	0.2	0.3	-0.2	-0.7	-0.4	-0.1	0.2	0.0	-0.1	0.4	0.4						
Alemania	0.9	0.5	0.6	0.5	1.4	-0.2	-0.2	0.5	0.8	1.0	1.1	1.5	1.4	1.5						
Francia	1.6	1.4	1.2	1.3	1.5	-0.3	-0.2	0.3	0.8	1.0	1.1	0.9	1.3	1.4						
Italia	1.9	1.8	1.7	1.8	1.9	0.1	0.4	0.5	0.7	1.0	1.2	1.4	1.6	1.6						
Reino Unido	1.9	2.0	2.2	2.4	3.0	-0.8	-0.3	0.2	0.5	0.8	1.0	0.4	0.7	0.8						
Canadá	2.0	1.5	1.3	1.5	1.7	0.0	0.7	1.6	2.0	2.5	2.3	2.4	2.1	2.3						
TASAS DE INTERÉS INTERNACIONALES																				
<i>Fondos Federales de Estados Unidos</i> ^{2/}	5.25	5.25	5.25	5.25	5.25	5.25	5.25	5.25	5.25	5.25	5.25	5.25	5.25	4.75	4.50					
<i>Banco Central Europeo</i> ^{2/}	3.00	3.00	3.25	3.25	3.50	3.50	3.50	3.75	3.75	3.75	4.00	4.00	4.00	4.00	4.00					
<i>Bonos del Tesoro E.U.A (6 meses)</i> ^{3/}	5.16	5.07	5.10	5.14	5.06	5.14	5.14	5.09	5.06	4.98	4.95	5.03	4.20	4.19	4.07					
<i>PRIME RATE</i> ^{3/}	8.25	8.25	8.25	8.25	8.25	8.25	8.25	8.25	8.25	8.25	8.25	8.25	8.25	8.05	7.75					
<i>LIBOR (6 meses)</i> ^{3/}	5.48	5.41	5.39	5.37	5.35	5.38	5.38	5.32	5.35	5.38	5.39	5.38	5.54	5.36	5.05					

1/ FMI: Perspectivas de la Economía Mundial a Octubre 2007.

2/ Tasa de interés correspondiente al último día del mes.

3/ Corresponde a un promedio según las variaciones que se presente en el mes.

INFORMACIÓN INTERNACIONAL 1/

Índices bursátiles

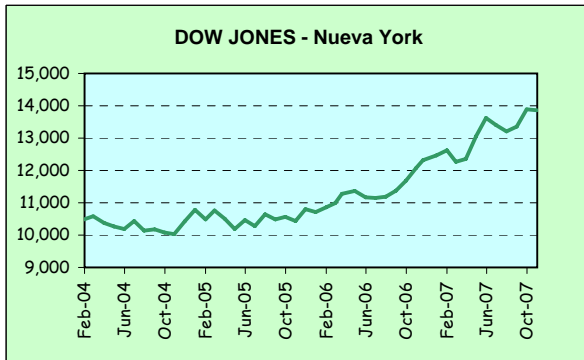

Nivel
13,858.64

Variación
-36.99

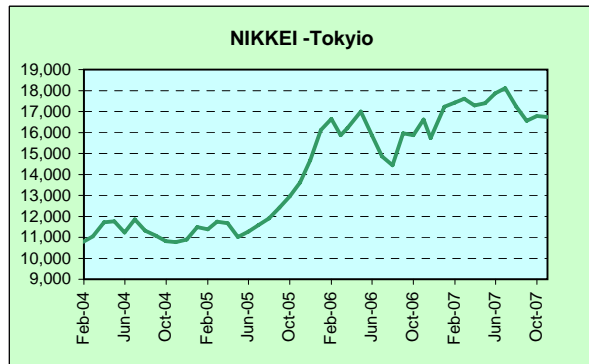

Nivel
16,737.60

Variación
-46.15

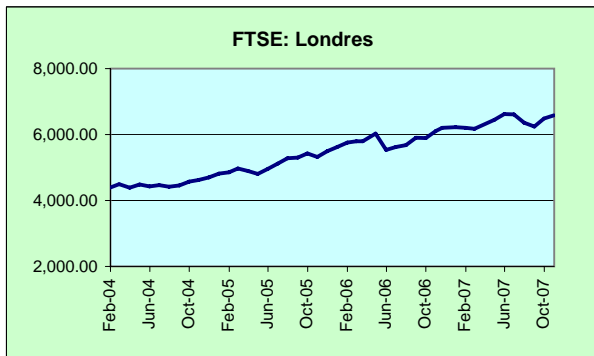

Nivel
6,586.10

Variación
100.20



Tasas de interés

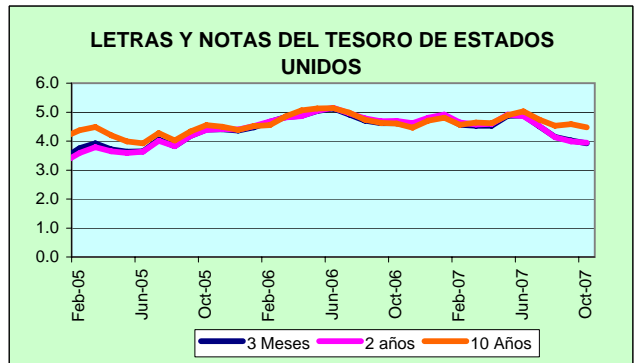
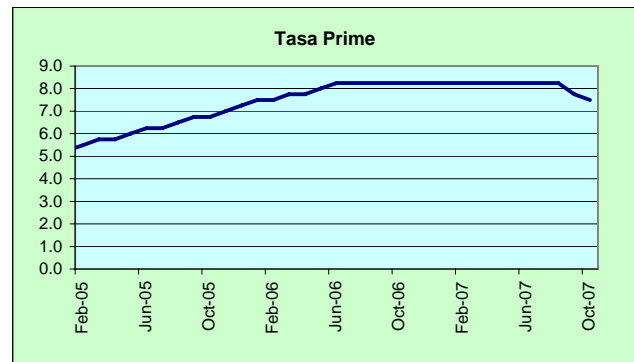
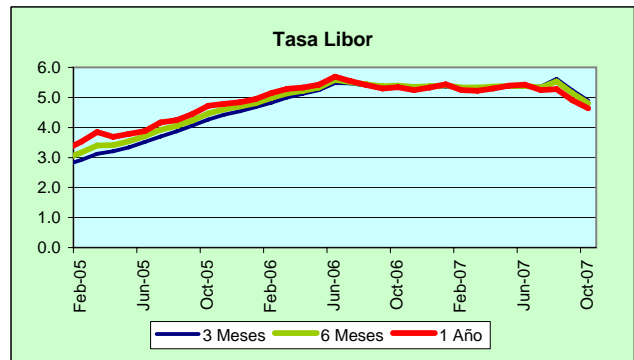

Fuente: Departamento de Finanzas Internacionales del Banco Central de Costa Rica y páginas de Internet.
1/ Cifras al 31 octubre del 2007.

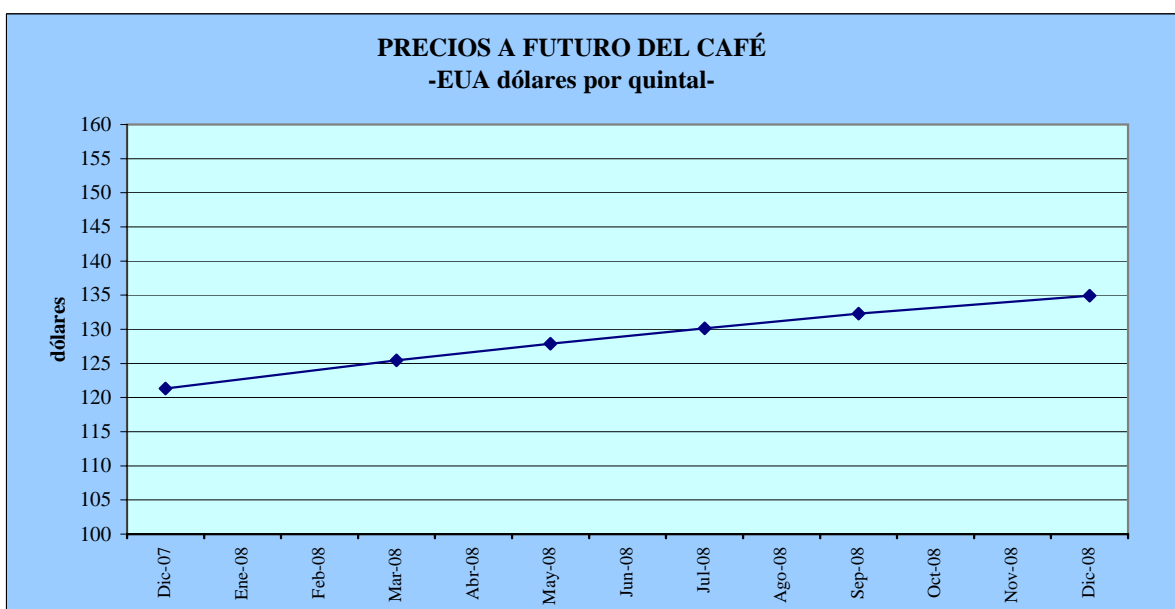
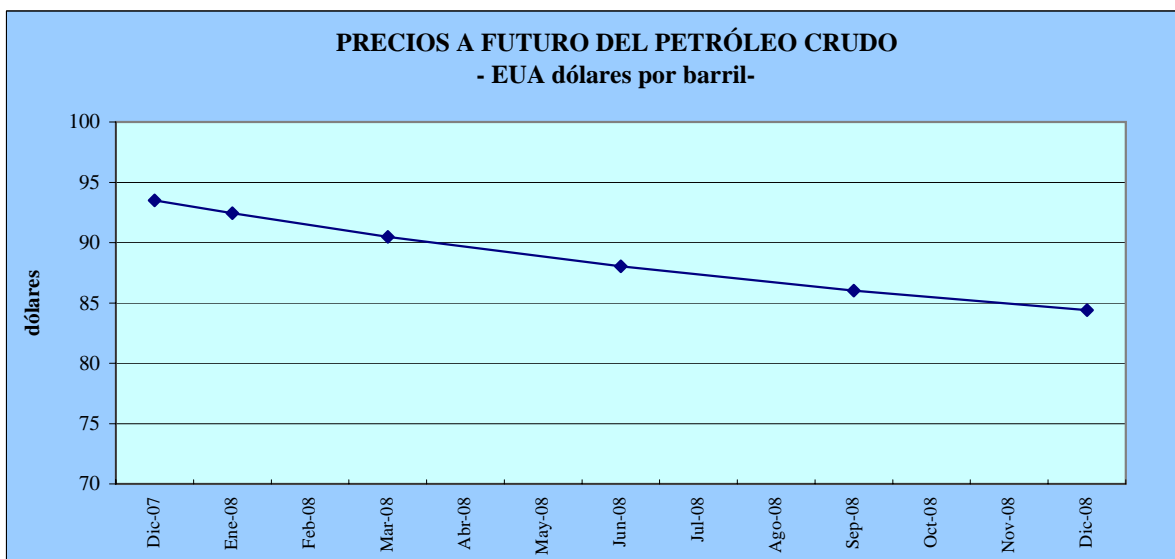

PRECIOS A FUTURO: ^{1/}
(EUA dólares por barril y por quintal)

Período	Petróleo crudo	Período	Café
Dic-07	93.49	Dic-07	121.35
Ene-08	92.45	Mar-08	125.45
Mar-08	90.47	May-08	127.90
Jun-08	88.04	Jul-08	130.15
Sep-08	86.02	Sep-08	132.30
Dic-08	84.39	Dic-08	134.90

^{1/} Cotizaciones en el Mercado de Nueva York al 1 de Noviembre del 2007.

FUENTE: Nymex y Nybot